臺灣日日新報　夕刊
十二月十日
夕刊定價一部二錢
發行兼編輯印刷人　河野若
發行所　臺北市榮町四丁目　臺灣日日新報社

銘酒　福白鹿

會議劈頭！開會式に 各國代表の熱辯

第二日は十日夕（臺灣時刻）全員委員會を開く

【ロンドン九日發聯合】軍縮會議開會式は九日午前十時三十分イギリス外務省ロカルノの間において開會、先づボールドウイン英首相の開會演説に初まり次いでホーア英外相を議長にモンセル英海相を副議長に選任し

デヴィス米代表、ブルース濠洲代表、マッセイ・カナダ代表、コルバン・フランス代表、ベトラー印度代表、デヴァレラ・アイルランド代表、グランヂ・イタリー代表、永野日本代表、ペール・ニュージーランド代表、テウォーター南阿代表の順序で各國代表の演説あり午前十一時四十五分開會式を終了した、會議第二日は十日午前十時三十分（臺灣時刻午後六時三十分）クレンス・ハウスにおいて各代表並に全員が出席し全員委員會の形式で開催されることとなつた

英首相の演説要旨

【ロンドン九日發聯合】開會式におけるボールドウイン英首相の演説要旨左の如し

ワシントン及びロンドン條約の規定に基き英國政府が本會議開催を招請したる所關係諸國の同意を得て九日この會議を開くこととなつた……せられたるかは今日においても……或は不可能なりとするものも同樣である

約言すれば英國政府は從來の同樣今日においてもワシントン及びロンドン海軍條約の原則を強化せる國際協定に各國の所要のため適當且つ必要なる修正及び制限を加へたる上延長するの用意がある、英國政府は量的及び質的兩方面における制限の範圍に重きを置くもので一切の大型艦船及びその備砲の型の縮小を希望且つ潜水艦の廢止を依然主張せんとするものである

會議の目的に關し吾人の何れもがその欲する所のものをその儘獲得することを得ないのは明かである、要は吾人が本會議において或種制限につき協定に達することにある、我が國民の特に關係したき所は現存海軍協約の期間に際し新艦型及び艦型擴大の現出により吾人を殘酷する如き事態に至らぬことを我が國民は特に顧慮ならしめたい、又潜水艦廢止協定の……

天皇陛下、米國軍狀況を御聽取

【東京九日發】天皇陛下には九日午後二時より宮中御學問所において新に日米國交の使命を帯び渡米、この程歸朝せる大使を召されて同國の狀況その他に就き御聽取遊ばされ湯淺宮相、鈴木侍從長等に對しても御陪聽を差許された

今日は直ちに細目の議論に入るべき時ではないが各國が大體の態度を簡單に闡明することは必要であらう、我國の態度は千九百三十二年のゼネバ軍縮會議に通告せられたる聲明中に詳細說明……とは疑ひなく……所である

佛代表の演説

【ロンドン九日發聯合】九日の軍縮會議開會式當日別項の如き順序で各國代表により軍備縮小を希望する旨の演説が行はれたがカナダ代表に次でコルバン・フランス代表の行へる演説要旨左の如し

フランスはイギリスのボールドウイン首相がその演説中において……世界の一般安全感を增大せしむべき協定が可能なるべきを確信する、切に會議の成功を希望する

余は茲に代表せられてゐる諸國の國が一般の利益のためその最大要求を多少讓歩せらるる用意あるにおいては世界海軍軍備の縮減に於ける新減を要すと共に……用を防止する協定に到達することは極めて重要である、最後にワシントン條約以來十四年間關係國間には艦建競爭の精神が無かつたことを指摘したい

廿日まで連日開會

【ロンドン九日發聯合】九日より開會の軍縮會議は九日の開會式後本月二十日まで連日開會し、それからクリスマス休暇で一時散會する豫定である

＝各國の主張骨子＝

【ロンドン九日發聯合】九日の海軍縮小會議開會式の冒頭說明された各國の主張骨子は左の如くである

日本　保有量の共通限度を定め攻擊的兵力を縮減し各國間に不脅威不侵略の時代を確立す

英國　適當の修正を加へてワシントン、ロンドン兩條約を存續し潜水艦の廢止不可能なれば潜水艦濫用防止の協定、一切の大型艦船及び備砲口徑縮小

米國　ワシントン、ロンドン兩條約拘束に反對、現有勢力二割縮減、右不可能の場合はワシントン、ロンドン兩條約を新情勢に應じ適當修正する

佛國　艦型並に備砲口徑の大縮小、量的制限反對、潜水艦使用制限案を支持

伊國　短期間の漸進的協定を希望、動きの取れぬ協定の長期持續は困難

潜水艦の廢止 絕對に同意し得ぬ

帝國全權團、聲明を發表

【ロンドン九日發聯合】帝國全權團は九日午後本部に内、外記者團を招致し左の如き聲明書を發表し開會式に於ける永野全權の演説を敷衍し會議に臨む帝國政府の方針を具體的に說明した

◇本日の開會式に於て永野首席全權より帝國政府の見解を概略述ぶるところあつたが右に關し若干說明を加へたい

◇帝國政府は今次の會議に於て最も公正妥當なる軍縮協定を締結しようとするもので、先づ右協定の根本として世界大海軍國間に保有兵力量の共通最大限度の設定を要求するものである、蓋し公正妥當な軍縮協定達成の爲には從來の如き比率主義の現方式を排して關係國が國防上平等の立場に起つ事を必須の要件とするに依るものである

◇各國に……[illegible]……の縮減を主張し、依つて以て侵略戰爭の可能性を封じ乙級巡洋艦、驅逐艦、潜水艦等の防禦的兵力は各國の國情に應じ其の必要とする艦種を整備せしめ國防の安固を計らしむる事を主張するものである

◇從つて帝國が潜水艦廢止に同意するが如きは絕對に有り得ぬ、帝國全權はこの見地に立つて折衝を遂げ最も公正妥當な全般的新軍縮協定達成の爲に重大な協力を爲さんとするものである

各國記者團と日本全權が會見

永野全權が一問一答

【ロンドン九日發聯合】……日本全權團……開會式終了後……內外人記者……[illegible]

問　日本は軍備……[illegible]

前途に多難

開會式を終へて　永野……[illegible]

蔣介石氏の直系で行政院も固まる

各部長の顔觸內定す

【南京九日發聯合】入選中の國民政府行政院の各部長は左の如く內定し來る十二日の中央政治會議の議を經て發令されることになつた

財政部長　孔祥熙
外交部長　張羣
實業部長　吳鼎昌
鐵道部長　張公權
交通部長　俞飛鵬
內政部長　陳果夫
軍政部長　何應欽
海軍部長　陳紹寬
教育部長　王世杰
駐日大使　蔣作賓
行政院秘書長　楊永泰

消息通によれば汪精衞派は一掃されて西南派の入閣も見ず蔣介石氏直系を以て固められ名實共に獨裁內閣が實現する譯である

汪氏重態

【上海九日發聯合】國民政府筋の消息通によれば汪精衞氏の病狀に就き「非常に疲勞を覺え脈搏が弱く且つ不規則で時々痙攣す」と發表した、右に依ると汪氏の容態は極めて重態にあるものと見られる

本庄大將に授爵の恩命

【東京十日發】前侍從武官長本庄繁大將に對し近く左の如く授爵の恩命ある筈

陸軍大將　正二位勳一等功一級　本庄繁

部局長會議

豫算の折衝內容につき打合

十日午前九時半から首相官邸に於て緊急部局長會議が開催され中川總務長官を始め各部局長山本文教局長代理が出席して內地にて折衝中の豫算に就き交涉內容の報告を受け主として發表に關する字句上の打合せを兼ね內地にて問題となつてゐる保護監察の本島延長に關する追加豫算に就き協議を遂げ十一時半散會した

一つ日その日

○聯府條約廢棄を以て建艦競爭のイニシアチヴをとると等しいとなすが如き米國の口吻—理窟と羽織の紐は何とでもつく

○軍縮會議不成立の場合の爲に潜水艦だけは是非……とある依然日本の軍縮のみがその眼目の觀

○大本營の不穩事件は實に昭和聖代における重大不祥事件、今日まで聞かれたのは……

○自由の原則は臣民の義務に反せざる事を一の限度とする、大逆の事實は……にとつては……なき形跡

○……ドンナに必要な贈り物だらう

○「溫い同情心」の塊は、既の底まで冷え切つてゐる人々に取つて……たいーのは……

○……師走迫つて、生活水平線下に陷つてゐる人々に笑顏一つでもさせ

○……の工業化に拍車をかける……利用し本島の黃金時代出現へ急げ

人事

▲賀田以武氏（賀田組社長）十一日內地へ
▲內田隆氏（內閣調查局調查官）十日東部へ、十六日歸北
▲片山聰平氏（合資會社片山商店代表社員、神戸辰馬汽船代理店）十日南部より來北（鐵道ホテル）の筈
▲野間太郎氏（基隆合同興業常務取締役）十日內地より歸臺（朝日館）
▲坂三太郎氏（基隆製鹽社長）十日來基（日の丸館）
▲大津山周治氏（基隆製酒取締役）十日出北（日の丸館）
▲樋口留四郎氏十日出北（日の丸館）

無絃琴

神奈川縣の田舍に住つてゐる田村……君……といふ人から、在監中に作つた何百といふ自作の……を送り屆けて來た、その送り狀に曰く「……」……[illegible]

連續漫畫 バウケンマルチャン (45)

明石精一畫

結婚機構 (35)

細田源吉作　大橋月皎畫

愛の計畫（五）

「……僕の日二つで今夜これからすぐ横平君をこつちへ寄して寄越しますからね……大丈夫、心配することないですよ。」

と、瀨川は自分の筋書通りの成行に快心の笑みを洩しながら、

「……だが、新子さんを逸ひたいつていふ人の方の申出は、もう一寸我慢はして……この分なら、もう締めたもんだ」

さんざん頼子からありがたがられながら、瀨川は急いで歸へ戾るけたが、それから二時間もすると、扉に横平が歸つて來た。

「新ちやんは……？」

と、僕もてれくささうにそんなことから訊いた。

「夕方、私とかけ違ひにどつかへ行つたの！たぶん瀨川さんとこぢやない？」

泣き顏したやうな眼だつたが、それでも頼子は荒立てまいと其口調にも氣をおいた。洋服をぬかせ茶の間の火鉢の火を掻き立て、

「……それや、みんな僕が……わるくしないのは、よつぽどのもんだ。」

「さうかしら？えらい……いに別よ、ほんとに驚きへあつたら、あんな投書くらゐでだらくとなることなんかないと思ふわ……たらとう頼子はこらへてゐた……て來た女ごころを吐いてしまつた。」

「私は、あなたを理解してるのよ、だけど、あなたは私を理解してくれないと思ふわ！」

「さうぢやないよ、唯、投書だけの問題ぢやないか？……變つたって、そりや一時の嵐りにあるさ！だけど、それ以上ぢやないよ。」

さつき、瀨川さんにしみじみいはれたんだが、今のうち、いろんな疑問をあらひざらひ棄てるために、こんなことも愛情のたのしみの一つだつて……さうかもしれないね……いいことぢやないと思ふがね、だから、僕ね、から考へてるのさ、明日土曜だから早退けにしてもら……

子は次ぎの横平の言葉を待つた。

「……瀨川さんが來たろ？さつき逢つたよ。」

「わざわざ來て下さつたけど、おかまひすることなんか、すつかり忘れちやつたの……」

「投書の事れ、社へ來たんだらう……つたんだ！出し人の名前を知らなかつたから、つひ下僚に讀ませたんだ……おれ、よつぽど、さういふ點、のんきなんだが、今月は自分ながら自分ののんきさに愛想がつきたね……讀まされた下僚がにやにやして、あべこべに陰口……して僕へ皮肉……ないか……そしたら頼ちやんのことぢやないか。實に、二度なく愉快を味はつちやつたんだよ……それで、君へみせずに歸つて……」

「……直接、私へ見せ……」

つて田舍へかへつて來るつもりなんだ……そしたら、正式に二人の結婚式をあげるんだ……僕の上役に仲人をたのむんだよ……それに今シーズンぢやないか！」

頼子は、一人、苦しさうに胸の中で、

（シーズンだつて！それはさうだけれど、シーズンだから結婚する！愛のためよりは、シーズンに合はせて……横平の口から出た言葉だけに、さう思へる……）さう氣にしてゐるのだ。

「……田舍だつて、頼ちやんの顏をみたら、きつと同意するさ！頭腦のいい人だつてびつくりするさ……忘れずに僕のポケット（寫眞を入れといてくれないか」

富士新年號　第一豪華本大附錄
映畫レビュー大寫眞帖
寫眞は全部新撮影！！
素顏に扮裝に、何處にも無かつた素敵な寫眞ばかり
評判の人氣花形悉く登場の實に素晴らしい大畫帖！！
實物を一目見た人誰も大喜びの美しさ！！
富士新年號　殘部僅か！！　一刻も早く書店へ！！
更に素敵な記事滿載
スター住所錄。年齡、趣味、收入しらべ。身體檢査報告。常識辭典（スターの知りたい苦心の特ダネ一切發表！！
映畫とレビューの事なら何でも解る虎の卷
是一冊でも一圓以上の値打、全く偉い評判！！
第二美本大附錄
浮世さまざま　トテモ愉快な繪讀本
一家一冊福德圓滿大笑ひ
富士新年號　本誌は大增頁！！
右二大附錄添付の上に
特價七十錢
大日本雄辯會講談社

ぜんそく　地獄　スペロイン
一日一服　身心爽快
眠らめ　極樂
高砂・奈良・台配・注射同樣
全治効能　喘息・氣管支カタル・感冒・百日咳・その他諸

沖繩の大東島から素敵なアルミの原料

二十年研究の結果 加藤博士が世界的發明

【東京十日發本社特電】輕金屬の王として最も大衆的な用途を持つアルミニユームは一ケ年約一萬噸も消費されてゐるがその原料となるアルミナの新製法に關する世界的發明がこの程東京工業大學電氣化學科の加藤與五郎博士によつて完成された、從來のアルミナ製法は馬來半島から輸入するボーキサイト礦、滿洲の明礬石、關州の礬土頁岩の三礦石から化學的に製造されるからアルミニユーム工業が理想とする一噸當り二百圓の原料安を遙に超過してゐる、所が新發明のアルミナ製法ではその原料とするのは沖繩縣大東島以外には全世界の何處にもないと云ふ日本固有の礦石たる燐酸礬土礦で、所有者日本製糖會社では用途のない礦石の用途を發見すべく苦心中であつたものである、然るに博士は約廿年に亙る研究の結果、最近漸く實を結びこの燐酸アルミニユームから極めて良質なアルミナを精製し得る上に、化學肥料として物凄い需要を示しつゝある過燐酸石灰と硫安まで造れて無駄が出ないと云ふ化學日本の勝利を世界に誇り得る發明を完成したものである、その製法は燐酸アルミニユームに硫酸を加へアルミニユーム鹽と燐酸に分離し、アルミニユーム鹽にアムモニアを加へてアルミナを製する、更にアルミナ製造に際して使用された硫酸はアムモニアと化合して硫安となると云ふ工業的に有利且つ簡易な法でアルミナ噸當り生產費も二百圓より遙に低廉な費用でアルミナが製造される

電報通りなれば非常な大成功だ

中研の加福工業部長談

右につき中央研究所工業部長加福博士は語る

燐酸アルミニユーム即ち燐酸礬土礦に硫酸を加へアルミニユーム鹽と燐酸に分離し此のアルミニユーム鹽にアンモニアを加へてアルミナを製造する方法は從來されて來たがアルミニユーム鹽と燐酸との分離がうまく行かず特に分離に際してアルミニユーム鹽に燐酸が混つて來るので完全な分離が出來ず惱みになつてゐたが別稿の如くこれが分離出來るとすれば大成功である、今直に工業的に利用し得るか否は電報にして判然しないが、高雄の肥料會社の原料礦たるボーキサイトに代り得ることも考へられるが燐酸アルミニユームからアルミナを製造するには硫酸とアンモニアが必要だし此の二者が臺灣にはないので大東島の燐酸アルミニユームを高雄に運んで間に合ふか暫らく研究せねばならぬだらう

寶庫大東島

明治三十三年に日本領土となる

大東諸島は那覇港を隔て東南の沖合にある絕海の孤島で、南大東島、北大東島及び沖大東島の三島より成り、沖繩縣島尻郡に屬し、何れも低平なる隆起珊瑚礁の小島で全面積二十八平方キロに過ぎず、海岸を以て圍繞され裾礁がよく發達してゐる、最大島なる南大東島は那覇を距たる二百十二海里、南北八キロ、東西五キロ、面積二十六平方キロあり八海里の北にある北大東島と共に製糖會社の經營する甘蔗園あり、砂糖の產地となつてゐる、沖大東島はラサ島とも稱し燐礦の產あるを以て著名である、この島は明治二十五年帝國軍艦海門が探檢し、三十三年九月帝國の領土と宣言されたものである、海鳥糞の堆積物である燐礦は我國では珍らしいもので、過燐酸肥料の原料として極めて貴重である、現在はラサ島燐礦株式會社の經營する所で厚さ約三米、一千萬噸と計算され、最近は年產七萬噸內外で北大東島に於ても礦量五百萬噸に及ぶ燐礦地で良質の燐酸礬土の產がある

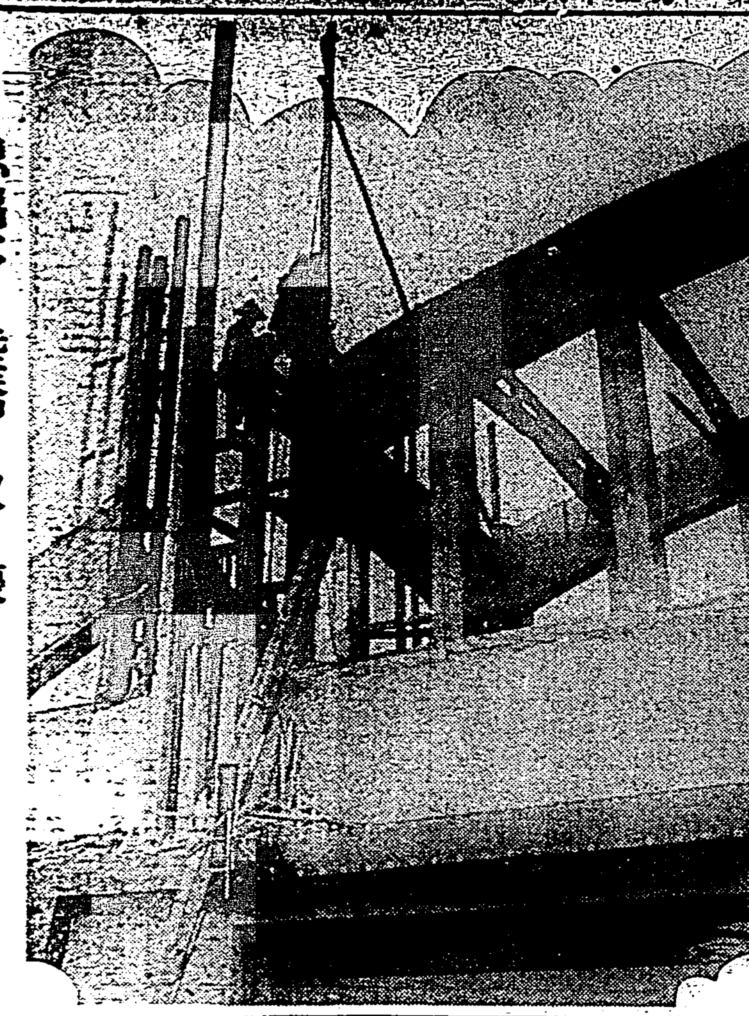

思出多き陸橋も取り壞し

寺內將軍神戶に著く

柳川新司令官との事務引繼は十一日

【神戶十日發本社特電】軍事參議官寺內大將、米穀生產費調查委員會へ急ぐ中瀨拓務局長その他赤城拓務課長、荒木商船理事、竹腰華銀副總裁等文字通り滿員の瑞穗丸は入港した、寺內大將は船がつくなりキヤビンから出で出迎への村田商船社長その他多數の出迎人は唯ウロウロする許り乘客が皆降りてからやつとサロンに現はれ早速シヤンペンを拔いて安著を祝したが「俺は九時迄降りないのだから」と又キヤビンへ引込んで終ふ、寺內大將は「表敬をお拂柏の香高し今ベツトでこんな事を考へてゐたんだが次の句が出ないんだ、もう何も云ふ事はない、どうか吳れ吳れも官民各位に宜しく傳へて吳れ給へ、今日は九時から楠公さんにお詣りをしそこで東久邇宮殿下の御參拜をお待ち申上げ御挨拶して寶塚ホテルへ泊る、明日大阪の偕行社に於て柳川新司令官に事務引繼を爲し桃山、伊勢、熱田神宮等へ正式參拜し、大磯の宅へ歸つて東京へつくのは十八日の豫定である、重ねて宜しく

柳川軍司令官東京出發

將星多數の見送りを受けて

【東京十日發】新臺灣軍司令官柳川中將は八日午前東京驛發特急「燕」で眞崎大將始め多數將星の見送り裡に出發した、十一日大阪に於て寺內大將より事務の引繼ぎを受け赴任する筈である

老壯年庭球選手權大會

決勝戰は十五日

全臺灣老壯年軍庭球選手權大會は七、八兩日臺北新公園コートにおいて開催されたがシングルは第二回戰迄ダブルスは準決勝迄終つた

ダブルス準決勝

渡邊・稻垣（遞信）6―4 寺山・[illegible]（遞信）

杉山・[illegible]（帝大）6―3 9―7 福田・田島（遞信）

十四日午後一時からはシングルス準決勝を十五日午前九時からは單複兩決勝戰が擧行される

鐵心院から問題の僧追はる

新妻の投身自殺事件で

北投の名刹鐵心院の聖域を醜い戀慾の血で汚した問題の僧安田文秀坊は人の噂の七十五日も過ぎぬ中に去る二日秘かに山から姿を消して內地に追ひかへされてしまつた文秀坊に輿入れした新妻松本千代子が結婚して僅か十八日目の去る十月二十五日間くもおそろしい地獄谷に投身自殺し神聖なるべき院內生活の裏面を暴露して以來、文秀坊擁護派も遂に支へ切れず因果をふくめてしまつた、後任は圓山臨濟寺の東海師を選信であるが、同師のまごころこめた誠意によつて千代子さんの靈が浮かばれば幸であらう、問題の某女も北投から同じく退はるらしいと

北投で無理心中

二回カルモで失敗した後 昇汞の粉末を嚥んで

[illegible]の中に美しい死を遂げた松本千代子さんの噂が漸く湯煙の中に溶け去つた頃、北投の町に又も誑り香しからぬ無理心中事件が起つた、臺北市宮前町某寫眞館に傭はれて居た錦成町一ノ一八七王金龍（二一）は不身持な爲め一週間餘り前に解雇されたのを悲觀して死を思ひ立ち、一層死ぬなら道連れをと考へてか、豫ねて馴染の太平町の藝妓玉美樓の酌婦許氏春（二）假名を連れ去る六日午後より北投新薈館に投宿し、夜に入りやがて閑散が解まつた頃、王は憂ひを含んだ面持で彼を擧子ある身と知らぬ許に向ひ自分は胸を病み醫者にも見離されやがて遠からぬ死を待つ身だが病に體をむしばまれて絕えるよりは此處で一緒に死んでくれといやがる許に無理にカルモチンをのませ自分ものんだが其の夜は

分量が少くて二人共唯快く眠つたのみ、翌七日の夜又も王は許を說きつけて再び藥をのんだがこれも夢國かなるのみで八日の朝を迎へ、かくて二夜が事なく過ぎた爲め許は王が自分の心を試すための狂言だと思ひこんで居た程だが、八日夜八時頃に至つて今度は王は昇汞の粉末を取り出し先づ自らがのみ狂言とのみ思つて安心して居る許にも飲ませた所許は嚥下後二分にして

苦悶を始め王も間もなく苦しみ出し、聲を聞きつけた宿屋の人々が醫者を呼んで手當を加へ九日午前二時頃共に臺北赤十字醫院へ兩人を運んだが王は一時間たたずして絕命し、許の生命は危く助かる模樣である

損害を賠償させ一札取つて解決か

佛國水兵の暴行事件

【基隆電話】既報佛艦水兵の暴行事件に就き九日夕刻軍艦側より副長及び將校一名が基隆署に出頭高橋署長に面會して再び事情を聽取深く陳謝の意を表した上凡ゆる損害を賠償する用意ある旨を述べ留置中の水兵の身柄に關しては一言も觸れずに辭去したが、警察では留置せる水兵六名も九日夜からはすつかりおとなしくなつて「惡かつた」と悔悟してをり、又軍艦側でも誠意を披瀝してゐるのでこれなら艦長の態度如何によつては解決してやつてもよいとの意向を持つてゐる模樣で、大體損害を賠償させた上一札を取ることになるものと想像される、關係刑事では十日朝から再度福山主任が州警部補立會の下に一人々々水兵を引出し取調べを行つた

新竹市會開かる

傍聽者は僅に廿四五名

【新竹電話】第一回新竹市會は十日午前九時半公會堂に於て開催された、挨拶を合圖に市會議員、市尹、參與員著席、總督府地方課松田屬、州廳谷地方課長、郡地方係長臨席、傍聽席は二十四、五名程の寥々たる有樣である、市尹の開會の辭あつて出缺席議員報告あり議員二十八名中全部の出席を見、抽籤によつて議員席次を決定、議長及び常設委員會の決定、參與員の任命報告等型の如く行はれ、青木市尹は四十分間に亙り現在の市政の概要に付き演說、十時半より十分間休憩に入つた

十五時間に亙り峻嚴な取調

白井氏と薄府會議長 北區支所に收容さる

【大阪十日發】九日早曉相前後して大阪地方檢事局に召喚された白井松竹會長（ゝ）薄大阪府會新議長（ゝ）は安西、小山、西川、太田、米原檢事から約十五時間に亙る峻嚴な取調べを受けたが同夜十一時前後して北區支所に瀆職の嫌疑で收容された

武裝自治請願團民丘縣城を占據

縣長、保安隊長を監禁

【天津九日發聯合】武裝自治請願團二千餘名は六日以來天津西南方民丘縣城に迫り自治を請願してゐたが八日に至り遂に同縣城を占領し縣長、保安隊長等を監禁した

塘沽公安局も占據

【天津九日發聯合】自治民衆請願團四十名は八日午後八時拳銃を携へて突如塘沽公安局を占據、與公安局長は天津に逃避した、報に接し殷汝耕氏は部下の第七二七團が直ちに出動自治團を鎭壓解散させたが形勢は依然として不穩で再擧の模樣あり日本軍守備隊でも萬一を警戒してゐる

基隆魚類小賣人協會の創立

突如・難關に逢著す

從來の借金整理をするまで 仲買人は立會拒絕

【基隆】[illegible]

商氏は辭意せん

主席辭任に

【北平九日發本社特電】[illegible]

[illegible]力方面の支持さへあれば商震氏も大局の爲に更に豫想の豁免あり曲折あつても結局は辭意せん

北平に戒嚴令

【北平九日發聯合】學生運動制壓のため北平市中に臨時戒嚴令が九日布かれた

ゼーランヂヤ城址發掘打切

【臺南電話】臺南市が臺南歷史館開設と同時にゼーランヂヤ城址發掘を開始し多數資料を發見した事は既報の通りであるが其の後同城の西北に深さ十尺、幅一間長さ十間を掘り煉瓦、古井戶等を發掘したが築城當時の樣子を知るには附近の民屋を買收大々的に行ふ必要あるので市當局では歷史館開館と同時に約七八十日に亙る發掘事業を終る事とし今後は專門史家の研究をまち確證を得た後發掘を開始する豫定である

和田馬公要港部司令官上京

和田馬公要港部司令官は中島參謀を隨へ十日午前八時半馬公發、十三日の吉野丸にて上京、二十八日基隆著の大和丸で歸臺の豫定

長官官邸の午餐會

新設局事務官中村寬十郎氏を主賓として總動員計畫中の審議に從ひ計畫打合に出席せる石垣總務局長、森田警務局長、原口統計官、市來事務官、服部、田村兩參謀、志村憲兵大尉、松永海軍武官を小濱長官代理が十日正午長官官邸に招待して午餐會を催した

三十餘尺の高所から墜死

九日午後九時頃臺北市下奎府町黃阿技（二）は壽町元日本亭跡に建設中の國際映畫館の足場三十餘尺の高さの所へ壁土を運搬中、渡し板の一端に足が懸つた際重みの爲めに板が傾き、あつと云ふ間に顚落無殘な死を遂げた

基隆幸町郵便局落成祝賀會

【基隆電話】豫て新築中であつた基隆市幸町郵便局はこの程竣功したので十日午前十一時から市內主なる官民代表多數を招待して盛大な落成祝賀會を催した

あすの天氣

（臺北測候所發表）

臺北地方 東の疾風曇小雨

一區（北部）北東の疾風曇小雨

二區（東部）北東の疾風曇小雨

三區（西部）北の和風曇一時雨

四區（南部）北の和風曇一時晴

概況（十日）七七六粍の高氣壓は北支那を蔽ひ南東に移動し七四八粍の低氣壓は北緯一六度東經一一八度即ち呂宋の西岸海上にあり徐々に西に進む模樣、本島は臺北が雨他は概ね曇近海に北東の强風[illegible]

潮汐

[illegible]

全島溫度

[illegible]

割烹 梅屋敷 電話九七・七四五番

御料理 竹の家

割烹 新喜樂

割烹 梅本 電話五五〇番

割烹 日本亭

蒲燒 天ぷら よせ鍋 御料理 中惣 表町 電話八六八番

食道樂 大和町 二鶴

御料理 紀州庵 本店 川端町 支店 若竹町

寫眞

儲かる美い家庭工業

最高の社會・家庭的事業あるを大事業進展

第一回 株式會社

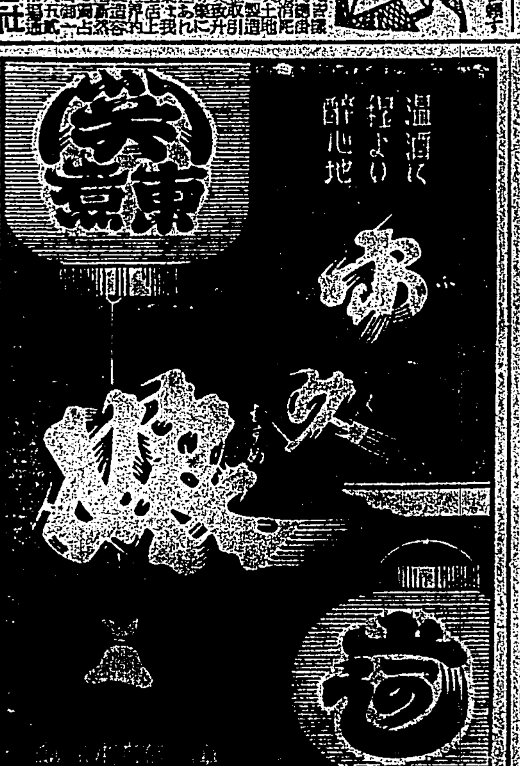

一本々々嚴重な檢査をする

ビクターの蓄音器針

改正定價

ビクター鋼鐵針（袋入）

低音 一袋 約100本入 15錢

中音 〃 約75本入 15錢

高音 〃 約100本入 15錢

最高音 〃 〃 15錢

ビクター鋼鐵針（箱入）

中音 一箱 約150本入 30錢

高音 〃 約300本入 30錢

最高音 〃 〃 30錢

ビクター・クロミウム針

中音 六本入 25錢

高音 〃 25錢

ビクター竹針

一袋 約五十本入 50錢

年末年始 贈つて安心 貰つて感心 御贈答品

お醫者がススメル滋養のお菓子 乳菓 カルケツト

一枚八十錢

每月素晴しい人氣てす。是非御試聽を！

浪花節

東家三樂

廣澤虎造

東天晴

壽々木壽々若

末廣友若

京山小圓

木村忠衛

天中軒雲月

REGAL

コロムビア太平盤

巡查

日本警務學會

學習に大切な頭の藥 ノーシン

ハクキン懷爐

武士の魂 町人の魂 これは又 多中の魂

定價 一圓・一圓半

國防受難の活歴史　元寇（108）

藤井眞澄作　齊藤五百枝畫

對馬の船（9）

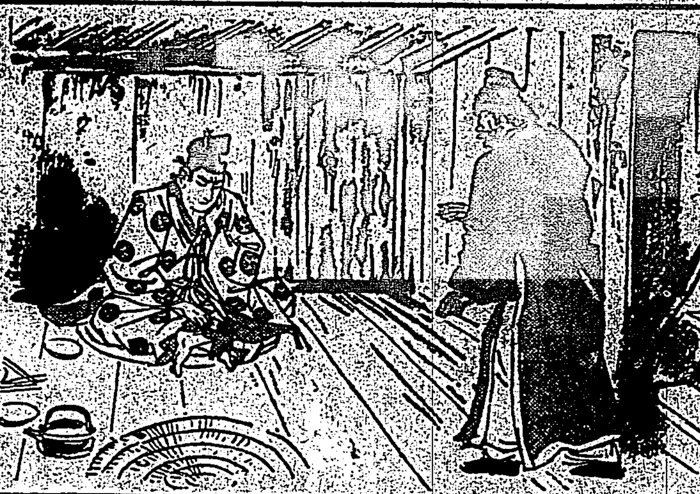

文日　赤壁賦（二五九）

石原西涯篆

名家敗退將棋（一）

（齋藤氏三回勝四回目）

香交角香　七段　△齋藤銀次郎
四段　▲鈴木禎一

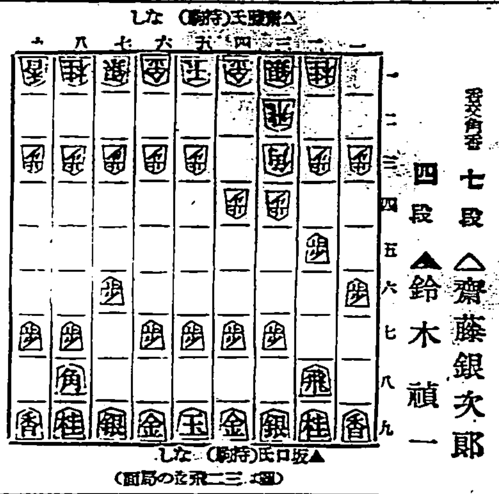

△三四歩▲七六歩△四四歩▲二六歩△三五歩▲二五歩△三三角▲一六歩△三二飛▲一五歩△四二銀▲四八銀△六二玉

▲鈴木四段曰く、二六歩は定法で七五歩と突く手や又は七六歩の時に角道を開けず二六歩の指方もあるが私は上手に對し趣向に過ると思つてゐる

△齋藤七段曰く　三五歩は位を張つて置けば自然飛角が利けますが五四歩では鈴木氏が穏やかなだけに攻過る惧れがある、三二飛は二二飛と受ける意もあつて雙方を讀んで見たが此方が飛の働きが良いだけに本手でせう

から力の争ひです

◇大崎八段曰く　齋藤君の三五歩突きは古い形だけに最近他の運びを考慮すべきであると言ふ段も多いが私は二筋に位を張るは……

臺日案内

書籍　臺博蒲葉／叶見書店
醫院　小林醫院
料理屋　會席折詰
内地土産　生そば　辨金京町店　壽司
寫眞　ボンカン　サボン　桐田會
オリエンタル
銀　新カメラ特賣
世帯道具　無煙風呂釜
旅館　山一旅館
化粧品　蓄音器　蓄音器五圓月賦　大石蓄音器店
履物　武藤履物店
自轉車　大安價提供
雑件　特許　商標　岸喜鑑　運命判斷　樺山アパート　コークス並ガラ販賣　犬

痛むぢに　オセロ　がある　ちの藥

御來客に　毎日の御食膳に

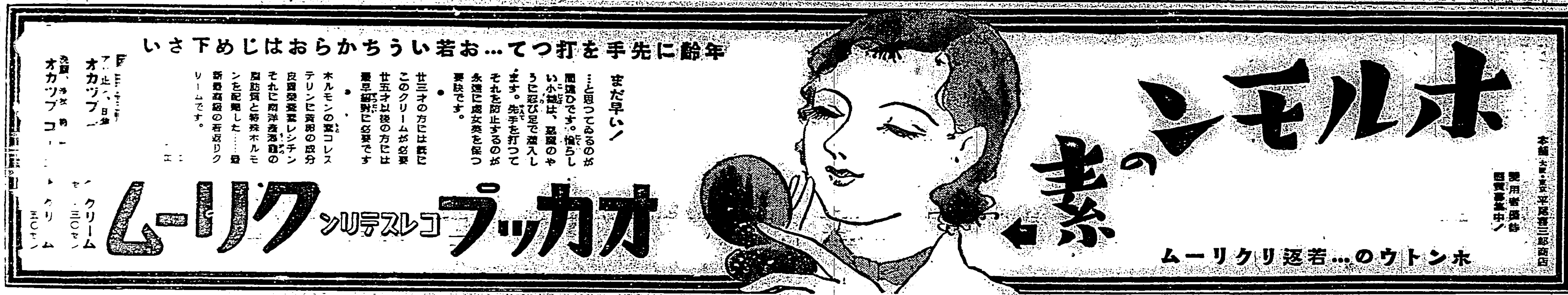

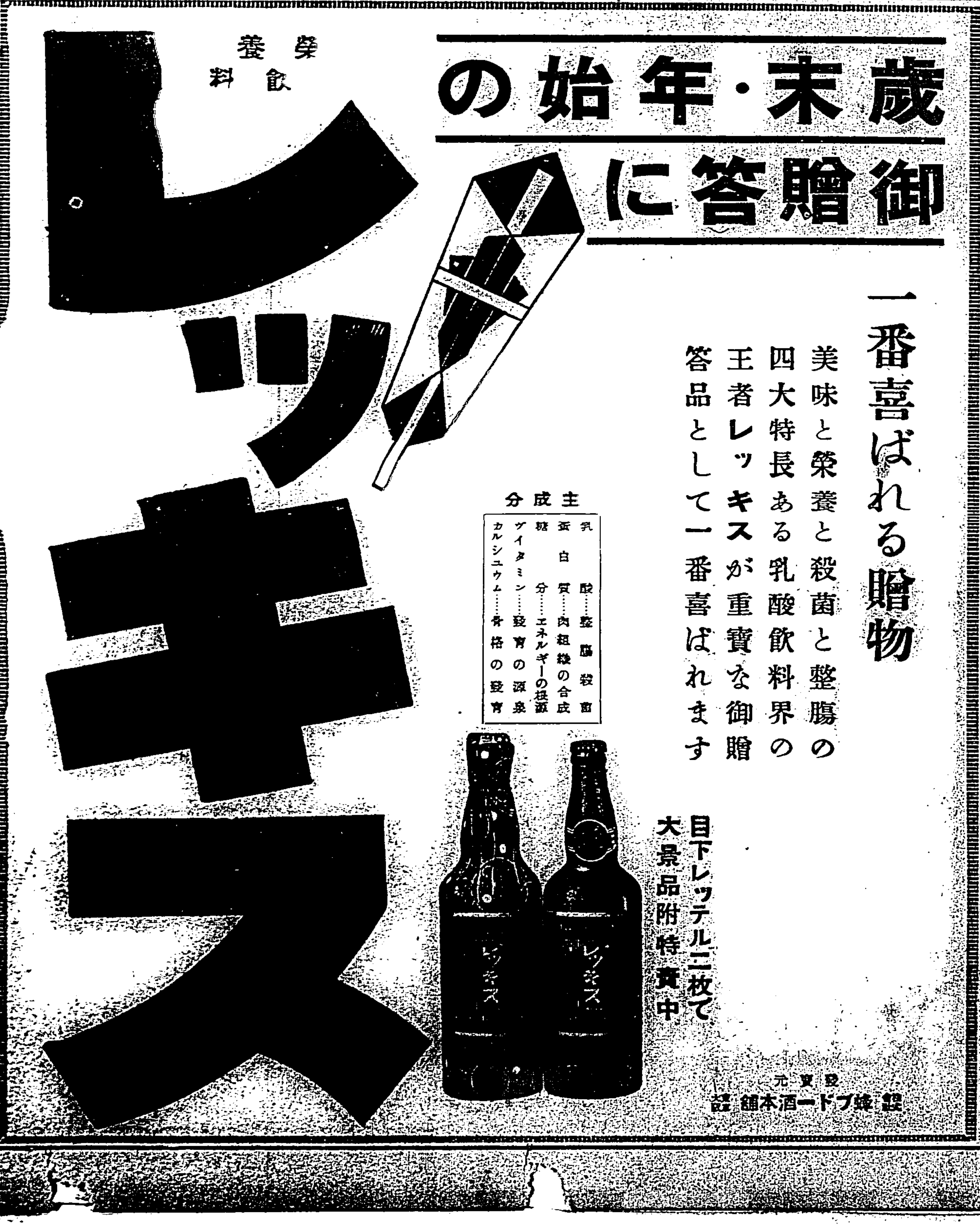

●考へが集中しない　散漫だ　我れ乍ら氣があせる　こんな時に　ノーシンを●

臺灣鐵道第一期複線 按來年三月中竣功

九年繼續千二百萬圓

臺灣縱貫鐵道第一期複線計畫工事。自昭和二年以來。投巨款約一千二百萬圓。興工後。頗見順調。現僅萬華、臺北間之一粁六分。按至來年三月完工。即時開始運轉。于於第一期基隆。竹南間。臺南。高雄間複線。全部竣功。自昭和二年。凡九年間工事竣功期如下。高雄。橋子頭間。昭和三年竣功。橋子頭。岡山間。岡山。路竹間。路竹。大湖間。[illegible]。山腳間。山腳。紅毛間。山子腳。鶯歌間。鶯歌。桃園間。以上四年度完工。樹林。山子腳間。新竹。香山間。中壢。平鎮間。以上五年度竣功。大湖。中洲間。崎頂。竹南間。以上六年度完成。中洲。車路墘間。板橋。樹林間。以上七年度完工。車路墘。臺南間。八年度竣工。桃園。中壢間。紅毛。新竹間。九年完工。萬華。板橋間十年竣功。又臺北鶯橋內線排爲雖敷設複線云。

銀水低廉 出口炭減

產地貯炭增加

銀塊暴落。對岸滙水。惰低廉。本島輸出於對岸及香港之採算不利。輸出大減。就中石炭因產地價格不圓滑。市價高昂。忽遭銀價暴落。爰難一盤。如十月輸出一萬四十餘噸。減於昨年二千四十餘噸。十一月頭在昨年之半數而已。港頭及各驛。貯炭漸多。山間少停滯。目下爲內因植需要期。製糖用炭送往南部。此方面却增加。無如每年輸出炭減少十五萬噸乃至二十萬噸。供給逐得餘裕。山間出炭必需調節。一面鋼鐵、恐致撫順炭輸入本島。炭業者頗爲致意云。

株式暴騰 歲末樂觀

株界好感。王子製紙。發表倍額增資斷行。同株新舊距九圓乃至十五圓。砂糖株續起。主力株中心之買氣。人絹株因製品續落。呈崩落。年末已居。高值買業界不安增大。月初來急玉已至當限。整理崩落。人絹物前途不安。後場鐘新至百六十二圓。日糖株九十九圓亦出現。新東大新再度狂騰。歲末上下激烈。

大本教不敬事實 大逆不道昭然

最近東京京都。檢舉大本教不敬事實。據警保局調查結果。大逆不道如所報。昭和神聖會副統監出口內外。宣傳員等八名。九日明。京都府警察部片岡警部補。以下十名警官。護送東京。多收物件。成爲恐懼。關係者。出口王仁三郎。自身之言動。自認爲日本統治者。或潛稱爲〇〇。旣再而三。信者查閱之時。亦跨白馬。〇〇之行列。亦潛用前驅後驅之名稱。而宿泊所。亦稱皇居。且配置護衛員。左右侍女。亦呼爲近侍。儀式時必奏曲鐵國。或瑞垣之曲。又御殿部。爲後高天原。以神日本首都。對於親民。亦極躁忿處置云。

日東京電云。

護送京都

教主次男以下

大本教大檢舉之際。東京檢舉教主和仁三郎次男。

臺北市會開期 變更十二日

既報臺北市會。十二日午後一時。開于樺山小學校。

歲末景氣官廳賞金 最低一月最高二月

十六日發給金額四百餘萬圓

據助歲末景氣之官吏賞金。例年來十五日發給。本年適日曜日。乃延至十六日。關諸官吏。前月。臺灣散[illegible]不少。故多不出購物。現在商況不佳。若再一週間後。將見好況。又本年賞金率。最低一月間。最高三月間。大體自二月間至二月半。全島雇傭員。判任以上賞金。總額四百二三十萬圓云。

軍縮會議開會式畢 以英國外相海相 任正副議長

倫敦九日電。軍縮會議開會式。九日午前十時三十分。開於英國外務省。先有英國英首相開會演說。次推任實臣外相爲議長。文西海相爲副議長。次英國濠洲加奈陀。法國。西。印度。愛蘭。意大利。及永野日本。新西蘭。南阿各代表。順次演說。同十一時四十五分式終。會議第二回。擬于明十時三十分(臺灣時刻午後六時三十分)各代表部全員出席。以全員委員會形式開會云。

根本縮小 法代表演說

倫敦九日電。九日軍縮會議開會式當日。各國代表演說。希望軍備縮小。加奈陀代表演說後。法國西孔爾曼代表。演說要旨如左。法國於英國英首相演說中。所唱潛水艦制限所關提言。全表贊意。然過去數次軍縮會議常時之國際情勢。其後至今日。變化非常。當茲審議海軍之協定的制限之時。不得不之考慮、茲府。倫敦兩條約。將來比之現在。不宜長拘束吾人。法國贊成根本的軍縮。總噸數大縮減砲型大制限。亦所不辭蓋法國軍備。其領土亙全世界。而其軍備責任又廣汎。海軍軍備所關當然及於陸海空軍備之一般的問題。而要討議之也云云。

前途多難 永野全權談

倫敦九日電。永野全權。自軍縮會議開會式。歸寓所後有如左。今日會議。各國代表。皆不述具體的。大體及於迄今所解之事。別無可印象。唯有會議前途多難一感。吾人務認眞努力。使之納得我公正妥當之主張云云。

連日開會 至來二十日

倫敦九日電。九日起開軍縮會議。開會以後。豫定至本月二十日。連日開會。唯於耶蘇降誕祭休暇。一時散會云。

英國莫伊兩相 議和協試案 關意艸爭戰

倫敦九日電。英國英首相 [illegible]

於九日軍縮會議演說後。關巴里英法專門家之間所作意神紛爭和協試案。與伊聯無任所相協議云。

和協試案 通達繆首相

意國駐法大使

巴里九日電。當地確聞意國駐法捷聿智大使。八日更深。與英、法拉賓兩巨頭。議意神紛爭和協試案細目。意見一致。似以電話。通達繆首相。或與英國外相會談後。法國首相求之於三十六時間以內。表明意國政府。最後的態度云。

北平臨時 布戒嚴令

北平九日電。九日爲學生運動倒起見。北平市中臨時下戒嚴令云。

各地有藉自治蠢動 決定徹底彈壓 我天津駐屯軍聲明

天津九日電。最近平津爲中心。各地有藉自治運動之名。種々策謀。我駐屯軍當局。認爲此等不純分子。徹底彈壓。以談話形式。發明如左。[illegible]

學生運動背後 有某國策動 且命官吏防止

南京九日電。北平大學生排日暴動。國民政府。於冀北安定上。引爲遺憾。宋哲元氏。九日夜嚴飭何應欽。又國民政府方面。觀諸大學皆爲宣傳系之點。料其背後。有某々國策動。而示以嚴重警戒之態度。近擬命令全國地方官憲。將此種運動。防閑於未然云。

國民政府行政院 各部長銓選內定

蔣氏直系實現獨裁內閣

南京九日電。銓選中國民政府行政院。各部長。均已內定。訂來十二日。附諸中央政治會議。而發表。即財政部長孔祥熙。[illegible]退却。所傳內南派亦不見入閣。一蔣介石氏直系名實并現獨裁內閣云。

汪氏重態 時々結滯

[illegible]

講堂。其役爲便宜上。乃延至十三日。開于同處。即去九日經任命麥與員。即樂滿助役。吉田庶務課長外各課長云。

彰化市政 調查會開

各員開陳意見

彰化市政調查會。第一日即九日午後一時二十分。開于市公會堂。小山市尹。各課長等。民間有野口州議員。家署長代理。土木委員四名。衛生委員十名出席。市尹致辭後。移入議題。即個人住宅便所設置獎勵。及池沼埋立促進。以上衛生部。又市區改正促進方法土木部。互相懇談。各委員熱心開陳。及希望意見。席上更山小山市尹。藤滿土木。黑岩衛生兩課長說明答辯。議至午後五時閉會。右足資昭和十一年度豫算之編成云。

北斗郡警官 異動發表

北斗郡警察課。去七日。午前八時發表。警察職員異動如左。▲巡查部長園師智章(二林)命東勢郡勤務。▲巡查部長石橋利助(彰化郡)命北斗郡二林警所勤務。▲巡查北原好雄(路上厝)命員林郡勤務。▲巡查大武(大屯郡)命北斗郡路上厝警所勤務。▲巡查安水繁(二林)命新港郡勤務。▲巡查松本保忠(直轄)命二林警所勤務。▲巡查境方美(小埔心)命直轄勤務。▲巡查朱進(直轄)命小埔心警所勤務。▲巡查中島勝美(彰化郡)命北斗郡二林警所勤務。▲巡查林其秉(戶口係)命直轄勤務。▲巡查賴木火(直轄)命戶口係勤務。

臺灣米庫組合更生 增募出資二百口

爲純粹米業者組合

臺灣米庫利用販賣組合。現在繳納出資二萬五千餘圓。口數一千百九十七口。因不營土壟間之大宗出資者六名。脫退乃至五百五十口。此出資金。須退一萬六千五百圓。以現在資產五萬四千圓中。扣除倉庫三千五百圓。備品土地等。實際出資約存二萬圓。而欲支出此脫退之返還金萬餘圓。實際不能。今秋總會時。乃決議募集增口。月來黃金生組合長。致要說明增口之必要。而荒木主事及書記。又向組合員中之利川倉者。即土壟間及移出商。勸誘其增口。每口須繳納二十五圓。最近組合員已理解此種組合。須以米業者爲本位。而過渡時代之米界無關係多額出資者。終難倚靠。故土壟間此回皆奮發。臺北本部。荒木氏亦熱心勸誘。宜蘭大約五十口。臺北本部。得增募百五十口。得此資金。於支出脫退之分。當無不足。今後各地農倉進出。米庫經上。煞費苦心。組合員之協力已不可缺。此後以純粹米業者爲組合員。定能和衷一致云。

彰化郡 開衛生展

彰化警察署。欲乘新廳舍落成。于明春舉行。保健衛生展覽會。目下與州市當局連絡。從事準備中。關於前日博覽會出品物中。關于衛生建築參考者不少。乃州市署各職員。上北向督府當局交涉借用物陳列。已批准。即去九日。滿載于貨車三臺。運到彰化云。

溪湖協議會

員林郡下溪湖庄第一回協議會。去十二月九日午前十時十分起。開於新役場廳舍。議員十六名中。小島元氏。爲歡迎宮尾舜治氏之故。不能出席。外十五名。全部出席。庄長楊本氏爲議長。就郡當局所指示提議之議事。溪湖庄協議會議規。制定之件外六件。提出附議。質問後全部原案通過。當日郡有竹內郡守。並吉田街庄係主任等列席。又社頭庄於八日。大村庄九日。各開第一回協議會。議同樣議案。皆照原案可決云。

板橋街方委 磋商事務

九日在公會堂

海山郡板橋街方面委員事務磋商會。及區總代會。九日午後一時。開於板橋公會堂。行大橋臺北州社會事業書記。佐藤郡視學。及方面委員。區總代等。鄉致列席。首由淺川街長敘禮後。即由街社會主事林水新氏。報告昭和十年十月中方面委員辦理件數。計三百七十九件。即一、相談指導。計二百件。二、周旋紹介五件。四、保護救療七十八件。五、金品給與二十二件。六、其他計六十一件。次移入協議事項如左。一、本街助成會員集立會費徵收所關之件。方面委員與區總代協力進行。二、同情週間實施方法關件。無論多少金額。而小公學校教員。對兒童詳細說明期遂目的。三、助成會總會開催時對會員爲安所關之件。保留。四、神宮大麻頒布所關件。郡下全戶數二分之一以上頒布板橋街引受二千二百個由街吏員與區總代協力頒布于各戶。右互相妥議。概照原案可決。惟第三保留。終由山大橋州社會事書記訓話。議至四時許散會。

希速來領

本社讀者福引

臺灣日日新報本社讀者。保持大福引。自抽籤發表後。至今尚未來領者。若過十二月十五日。將見無效。故希未領景品者。于期間內念來領取云。

蘇澳花蓮港間道路 乘合車得徒步聯絡

豪雨恐再崩壞未許樂觀

蘇澳花蓮港間。臨海道路自去五日。蘇澳起八基點。猿々溪斷崖及二號橋崩壞以來。蘇花間交通杜絕。而海運連絡。亦爲海上警報。船舶均見停航。各船會社。因年關在即。貨物屯積如山。急欲圖花蓮便利。然至花蓮港皆爲風浪太高。返航被難。今後遂復舊。以待天氣恢復。而蘇澳交通局道路班全班。特對駐在員。觀此情狀。而對猴々溪斷崖崩壞復舊工事指揮乡大夫。竭力修繕並設假吊橋。去九日午前九時。東街乘合車。始由蘇澳與花蓮港連絡途中假吊橋。徒步連絡。貨物輸送。因假橋動搖危險。頗苦于連絡。一般極度愛感。而該斷崖復舊工事。至自動車能得直通。尚未知何時。目下豪雨傾盆。道路頗恐再崩。而海上狂浪未息。交通不許樂觀也。

嘉署注意交通 召集營業者 及運轉手

嘉義署伊東警察署長。近因自動車事故。常發生過失傷害致死事故。查其原因。皆爲運轉手不注意。及營業者監督不周。去九日午後一時。召集市各自動車營業者。在同署會議室。就對運轉手之監督事項。如一層注意。而運轉手。分作十日午前九時及午後一時兩部。召集在同會議室。以運轉要務嚴重注意並加以一訓示云。

法艦水兵之暴行 當道將徹底查辦

責任者尚未來署接洽

基隆警署。關法艦水兵之暴行。自九日午後。由高等係主任。嚴重查究。據聞在彰化銀行前。暴行之法水兵五名。將以傷害案處理。而被害者島人七名。已完。其他輕傷者數名。尚調查中。又有一水兵。行兇後逃入國際通運宿舍。就捕。自受查究以來。一變態度。頗見温順。悔悟之餘。至于下淚。第法艦一邊。只派一少尉到署聽取事情。尚未見有責任者。來署接洽。據一般料想。該艦々長。或于十日頃。與淡水英國領事磋商後。出爲治。但警署當道。決定徹底究辦。故該事件。當不能速決云。

禁止上陸 蹴球中止

法艦水兵蹴球團。初按于九日十兩日。在臺北一中校庭。與北一中及鐵團。比賽蹴球。嗣因該艦水兵。到處惹出是非。受一般反感。艦長遂于九日。對全乘組員。禁止上陸。因是國際蹴球戰。遂爲中止。又水兵在臺北市內。亦有不軌行爲。如在某珈琲館無錢飲食等。是其一例云。

六甲庄渡子頭 流行腦炎 消毒調查徑路

臺南州六甲庄渡子頭。蘇岩次男蘇監。年七。日前染病。熱度甚高。去八日赴臺南就醫。醫以其症。疑似流行腦炎之疑。送濟生醫院。採髓檢查後。九日朝。由州衛生試驗室定決爲眞性腦炎。直即照會文郡。令赴病家消毒。並查羅病徑路云。

臺南警署檢舉賭案 主犯蔡某送檢察局

餘三十二名均先後放歸

臺南警察署。今回破獲之大賭博案。其案情較輕者。已先行開釋。而諸賭博積犯。則由川野司法主任及村島警部補。嚴行訊問。就中賭博前科九犯之臺南市新町一丁目四三番地。蔡[illegible]池。外三十二名。因各供承犯罪事實。至去九日下午一時。以一角公文將蔡解送臺南檢察局。餘均釋歸。今次之賭博。以蔡爲主。○賭場三處。[illegible]灰商一。餅商一。奉職者三云。

花蓮港廳下 國語講習 成績佳於前年

花蓮港廳主催。第二次國語演習會。去九日午前九時。開于花蓮港小學校講堂。有村廳長外重要官民臨席。出演者廳下各公學校青年團員等。定刻。公學校兒童。國語講習所生。六年生即題。同四年生即題。次講習所生。公學校卒業生等出演。大博好評。[illegible]

十餘年間 橫領八千餘圓 信組書記送局

大屯郡烏日信用組合書記郭金本。年三十四。其組合公金橫領事件。由郡警察課大下司法主任嚴訊。七日已告一段落。郭自大正十五年至今。僞造入金通帳二通。使川盛僞氏名誤混登帳。前後數百回。橫領八千餘圓。[illegible]

擧上棟式 按明年夏竣工

匹結製紙工場

羅東郡五結庄四結。[illegible]由齊水組。建設製紙工場。聞同工場面積。長有七百五十尺。幅二百尺。合換械場坪數。有萬五十坪大工場。去五日。盛舉上棟式。有興業會社及齊水組代表者。多數列席之裡。嚴由藤[illegible]宮崗神社々司。嚴奉玉串拜禮。又同工場。按照和十一年六月頃。可得工事告畢。製紙原料用甘蔗粕。及東茅云。

捕山猪蕃頭目 反被咬傷 生命危篤

羅東郡蕃地。牛鬪社頭目舞士太南。年三十一。去七日午前七時頃。耕作粟園中。因山猪入園。受友人託捕山猪。山猪見人拼命驅突。蕃頭目右大腿部。被其咬傷。長約三寸七分。深達骨。又腹部負長二寸五分。大腸露出。受牛鬪公醫應急治療後。昇入宜蘭病院。因出血過多。生命危篤云。

大溪

壯丁團檢閱

新竹州大溪郡壯丁團檢閱。八日午前九時。開於大溪公學校運動場。定刻。十三團之壯丁。堂々入場。整列隊伍後由檢閱官、今井警察課長指揮。熱心操練。嚴肅採點結局。一等大溪團。二等龍潭團。三等三坑子。其他各團略。午後三時終了。

幸得不死

旣報大溪街字新南六五番地洪阿昌氏。宅在井。月八日陷落生死未明一節。是日警官青年團員壯丁。其他街民約百人。協力出宇力發掘。自午前九時半至同日午後七時半。[illegible]

彰化

頒布大麻

彰化市當局。爲市民敬神思想涵養。欲以神宮大麻及曆頒布市民。目由區長辦理希望者可至會向教育課聲明。神宮大麻二十錢。神宮大大麻一圓。彰化神社符二十錢。本曆一圓。略曆十錢。

義捐交與

彰化市內。十四月下旬。大屯災害時。市內罹災者不少。皆府發表金。訂十三日午前十時。在市公會堂。舉行交與式。罹災人員八十七名。金額二千百六十圓云。

鹿港

建設清醮

鹿港街車圍一帶住民。爲新築廟宇。及新求平安。去六日在廟前建設清醮。延請新氏主理。法事莊嚴。七日謝壇畢。

信魚登市

冬至漸近。信魚浚臨漁期將來。管內漁戶。莫不整理漁具。以待及時而試。去六日。定竹筏出漁。二十有六艘。上陸後。滿載歸來。計獲得信魚三百餘。乘夜至市。一時購買者。接踵而至。市價每魚斤六十錢。魚子每斤二十六錢。漁戶得此奇利。莫不喜形眉間云。

人事

▲新竹市 [illegible] 陳順合資會社代表社員。陳良氏之長男[illegible]。與竹南庄許萬川氏之長女[illegible]訂婚。訂十五日迎娶。在新竹市公會堂舉行結婚式。▲新竹吟社幹事[illegible]氏之愛孃。訂來十四日下午[illegible]時。[illegible]

商況(十日)

米況 正米市況前場

[illegible]	[illegible]

期米 大阪期米前場

[illegible]	[illegible]

東京期米前場

[illegible]	[illegible]

神戶期米前場

[illegible]	[illegible]

株式 大阪短期前場

[illegible]	[illegible]

大阪長期前場

[illegible]	[illegible]

東京短期前場

[illegible]	[illegible]

公債 東京國債前場

[illegible]	[illegible]

細育株式 東京銀行實株

[illegible]	[illegible]

爲替 外國爲替相場 神戶對外爲替

[illegible]	[illegible]

穀肥 シカゴ小麥 神戶豆粕

[illegible]	[illegible]

砂糖 玖瑪 爪哇

[illegible]	[illegible]

大阪現物 大阪莫清

[illegible]	[illegible]

綿糸 大阪綿糸 大阪棉花

[illegible]	[illegible]

絲 大阪人絹 橫濱生絲

[illegible]	[illegible]

臺灣日日新報
[illegible]

廉版 現代洋畫大全集

全洋畫壇の精鋭 百廿氏の絶品!!

美術界統制問題多端の秋、全洋畫家の絶對的替同下に本刊獨壇の壯擧を敢行す!洋畫壇各派の首腦中堅新進百二十名一人一作會心未發表の近作を悉く精巧大型の原色版に複製し宛ら絢爛豪華な美術大殿堂の盛觀を展開す!洋畫愛好家の研究に鑑賞に初學の啓發に教育資料に絶好無二の大畫集

全十二卷 原色版 百廿葉

第一卷 安井曾太郎 南薰造 田邊至 辻永 足立源一郎 硲伊之助 見島善三郎 林武 小磯良平 [illegible]
第二卷 石井柏亭 鍋井克之 小林和作 東郷青兒 清水登之 吉田[illegible] 木下義謙 猪熊弦一郎 鈴木保德 山下品藏
第三卷 岡田三郎助 中川一政 黑田重太郎 熊岡美彦 大久保作次郎 [illegible] 小林德三郎 川口軌外 小寺健吉 横堀角次郎
第四卷 和田三造 正宗得三郎 [illegible] 小穴隆一 向井潤吉
第五卷 藤島武二 小林萬吾 石井鶴三 石川寅治 柚木久太 伊藤廉 宮坂勝 吉村芳松 河野通勢
第六卷 和田英作 藤田嗣治 [illegible] 林重義 [illegible] 鈴木信太郎 山下[illegible] 栗原信 鬼頭鍋三郎 濱田葆光
第七卷 長谷川昇 [illegible] 安宅安五郎 高間惣七 木村莊八 鈴木千久馬 太田[illegible] 熊谷守一 大野隆德 田口省吾
第八卷 山本[illegible] 阪本繁二郎 小山敬三 伊原宇三郎 中野和高 須田國太郎 山下[illegible] 高村[illegible] 三上知治 佐竹德次郎
第九卷 梅原龍三郎 中村不折 林倭衛 三宅克巳 奥瀬英三 横井禮市 清水[illegible] 田中善之助 高畠達四郎 木下孝則
第十卷 小杉放庵 川島理一郎 寺内萬治郎 野口彌太郎 河野[illegible] 梅[illegible] 池部[illegible] 水谷清 鈴木[illegible] 今關啓司
第十一卷 有島生馬 中澤弘光 中川紀元 中村研一 里見勝藏 丸山晩霞 矢部[illegible] 加藤[illegible] 小絲源[illegible] 小柴錦侍
第十二卷 山下新太郎 牧野虎雄 倉田白羊 小島善太郎 野間仁根 島田[illegible] 橋本八百二 相田直彦 上野山清貢

第一回配本 第一卷發賣中 書店にあり
松と水邊・安井曾太郎 牧場・南薰造 奈良の春・田邊至 夏の日・辻永 劍嶽の朝・足立源一郎 街角・硲伊之助 松島俯瞰・見島善三郎 青衣裸婦・林武 娘・小磯良平 脫衣婦女・宮本三郎

空前の天下の廉價!!! 會費・每月 一圓五十錢

豫約募集
▲全十二卷・每卷原色版十葉・洞巻日二十葉・悉く解說を貼附す・挿入用紙・最高貴アートカード紙
▲大きさ・一尺二寸三分×九寸七分
▲申込は各書店又は本社へ
▲資料 東京市內六錢・地方十四錢
內容見本進呈(申込金不要)

東京麴町 アトリヱ社 振替東京 二〇〇六六

キング新年號

まるで奪ひ合!! 三版大增刷

男も女も天下擧げて大熱狂

面白いキングの小說!!

●愛妾の大陰謀、美女の大難、千々岩藩の大騷動!
時代小說 討□灰河原 三上於菟吉

大悲劇小說 呼子鳥 加藤武雄
貧しい小學教師と富豪令嬢の愛と涙の運命秘話 讀むもワク/\する感激大悲劇!

大佛次郎 信夫の常吉

傳奇小說 鎖の環 (全世界評判の素晴しい大傑作)

●股旅小說 彌太五郎翼 (長谷川伸)
●純情小說 樂冠よさらば (橋爪健)
●西南戰史 死の婚礼 ([illegible])
●股旅小說 お化け月夜 (片岡學)
●探偵小說 黑猫十三 (大倉燁子)
●俠客講談 新門と嘉吉 ([illegible])

●問題小說 双鏡 (吉屋信子)
●諷刺物語 拳骨奴 ([illegible])
●珍探偵物語 猫 ([illegible])

痛快小說 子育て又七 (山口[illegible]郎)
滑稽小說 坊ちゃん重役 (中野實)

●大評判小說 街の姬君 (菊池寬)
●大評判小說 意地張地藏 (子母澤寬)
●大評判小說 女よなぜ泣くか ([illegible])
●大評判小說 東海の佳人 (白井喬二)

◎此の外名記事數十、大當大懸賞あり、ぜひ實物を御覽下さい!

犯人探し 大懸賞つきの探偵小說 [illegible] 遺骨盜難事件

七大附錄
買ふ人も買ふ人も安さに吃驚する!

① 單行本大附錄 古今名歌集 佐佐木信綱
② 單行本大附錄 名俳句・名川柳集 藤井紫影 岡田三面子
③ 單行本大附錄 東西名詩・漢詩集 西條八十 塩谷溫
④ 單行本大附錄 名言名訓集 武者小路實篤
⑤ 別冊大附錄 最新歐洲大地圖 (附)列強國勢國防一覽
⑥ 別冊大附錄 家庭娛樂餘興大集
⑦ 別冊大附錄 重要番附・一覽表十二種

兎に角、附錄だけでも本が四冊、大地圖外二種、本誌と八部で七十錢
安いく、買はねば御損!今スグ書店へ!!
大日本雄辯會講談社

飲み易い 三共肝乳

純良肝油の含量60%。
易消化易吸收性にして
榮養價値高し――

某醫家の短評に曰く、角砂糖一個を少量の溫湯に溶かし、之に三共肝乳の一定量を加へて服用するは香味甚だ佳良、價格比較的廉、理想的の肝油製品なり。
云々――

250瓦入 ¥1.95 500瓦入 ¥3.55

(說明書進呈)

SANKYO 三共
東京・室町 三共株式會社

プロチン發賣以來約二十年、鎭咳祛痰劑として常に第一位の聲價を博しつゝあり、これ實に次の特長を有するためなり――

(1) 祛痰と同時に鎭咳の效果顯著なり――
(2) 不快の味を有せず服用し易し――
(3) 胃腸障碍就中、食慾不進、嘔氣、嘔吐等の如き忌むべき副作用を有せず、却て食慾を催進する傾きあり――
(4) 毒性を缺き、又無副作用性なるを以て使用極めて安全最も實用的なり――

プロチン
鎭咳祛痰藥

適應症 肺結核、氣管枝カタル及びその他の呼吸器疾患にして咳嗽喀痰を伴ふ諸症並に百日咳――

說明書進呈

包裝 粉末 50瓦 ¥1.00 錠劑 100錠入 ¥1.05
液劑 100瓦入 ¥.85 他に大量入あり

三共の藥品の定價と用量たる服用とを載せたる冊子「三共の藥品」より御入用の方は此新聞名御記入御申越下さい進呈致します

SANKYO 三共
東京・室町 三共株式會社

會葬御禮 [illegible]

大連汽船 [illegible]
辰馬汽船 [illegible]
近海郵船 基隆出帆 [illegible]
大阪商船 [illegible]

登記公告 [illegible]

所謂信教自由の檢討（三）
邪教蔓延の禍因は何か

今回の大本教團に對する大々的檢擧の斷行は[illegible]

[illegible]

第一委員會劈頭から重大破局に當面せん
各國の質的制限案先議に對し
帝國は共通最大限の設定主張

【ロンドン九日發聯合】海軍縮小本會議は開會式を了して形式的な理[illegible]

[illegible]

會議外交に依らず主に私的折衝で
英國が會議取纏めに腐心

【ロンドン九日發聯合】海軍縮小本會議は開會式終了に依り愈々全[illegible]

[illegible]

第一回委員會の議事

【ロンドン九日發電通特派員發】軍縮會議は十日午前十時半からクラインス・ハウスで開かるる第一回委員會において

一、各國の軍縮方針の一般說明的な說明

一、分科委員會の設置

一、會議議事進行方法、議題等の決定等

一、原則的に
一、海洋組　日、英、米
二、歐洲組　英、佛、伊
の二部に分つて個別的に議事を進め招請國たる英國が兩者の相關的[illegible]

一切の俗論を排擊
質的制限先議に反對
帝國全權團が作戰協議

【ロンドン九日發聯合】帝國全權團は九日夜永野首席全權を中心に岩下少將、和田、阿部兩大佐等が[illegible]

[illegible]

日、佛兩全權がきのふ會談

[illegible]

英米兩艦隊の合體のみ日本に對して物を言ふ
ピットマン米上院外交委員長が英米提携の急務を力說

【レノ九日發電通】アメリカ上院外交委員長キー・ピットマン氏は九日レノ・クラブにおける演說で日米間危機到來必至を強調し英米提携の急務を力說し軍縮會議の折衝一般へ痛烈な意見を與へた、演說の要旨左の如し

[illegible]

（寫眞はピットマン氏）

歩寄りの跡なく會議の前途多難
米代表部見切りをつく

【ロンドン九日發聯合】米國代表デヴィス氏は開會式劈頭海軍力二割大削減案を提示し巧妙な外交的ゼスチュアに出たが、右提案について[illegible]

[illegible]

陸軍參與官後任は津崎氏が有力

【東京十日發】石井三郎氏辭任後[illegible]

上旬貿易

【東京十日發】大藏省發表、十二月上旬對外貿易額左の如し（單位千圓）

輸出	六一、八四二
輸入	七一、九五一
入超	一〇、一〇九
一月以降累計	
出超	四、一〇二

熊式輝氏南京に歸る

【北平十日發電通】[illegible]

日糖重役會

【東京十日發】大日本製糖では十日同社に重役會を開き[illegible]

北支自治委員會と華府官邊の見解

【ワシントン九日發電通】北支に於いて南京政府の承認の下に[illegible]

特別會計の公債發行額減少
大藏省が努力す

【東京九日發】大藏省主計局では明年度一般會計豫算の編成を終つたので目下鐵道、遞信、殖民地其他各特別會計豫算の編成を急いで[illegible]

[illegible]

共產黨と歐米派が排日學生運動を煽動す
大學校長、教授も使嗾の疑ひ

【北平十日發電通】排日學生運動は各方面で九日夕刻迄に鎮靜に歸し解散されたが主謀者數名は[illegible]

[illegible]

不純なる策動斷じて許さず
北支駐屯軍の聲明

【天津九日發電通】最近中華を中心として各地に自治運動に名を藉り各種の策謀が行はれてゐるが我が駐屯軍當局では斯かる不純分子を斷然的に鎭壓するに決し左の如く談話の形式で聲明した

[illegible]

國民政府に嚴重警告か
學生の排日デモに付

【北平十日發電通】北平學生の排日示威に對し我が大使館當局は事態を極めて重大視し現地に對し排日取締方を命ずるとともに取敢ず國民政府に[illegible]

冀察政務委員會看板近く揭ぐ
外交大官の部整理

[illegible]

駐日支那大使は陳儀氏が最有力

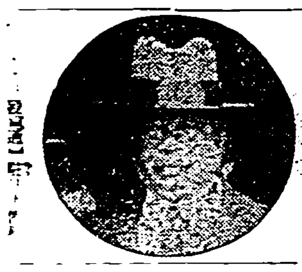

[illegible]

定例閣議

【東京十日發】十日の定例閣議は午前十時半より首相官邸に開會[illegible]

齋藤高等法院長の新任披露晩餐會
官民百餘名を招待して

高等法院長齋藤三郎氏は新任披露の意味を以て十日午後六時より鐵道ホテルに主なる官民百餘名を招待晩餐會を催したが當夜集る者小濱長官代理、警務、殖產、田端、石垣、野口、松岡、民國英米各國領事、三好、保田、河村、近藤の諸氏、在野法曹から[illegible]

[illegible]

羊毛棉花等使用の工場新設を禁止
九日獨政府が

【ベルリン九日發本社特電】ドイツ政府は國內原料品不足の實狀に鑑み九日左の如き禁令を公布した[illegible]

山東丸より

[illegible]

辭令

[illegible]

シナチク

[illegible]

海軍將官の待命
二十三名きのふ發令さる

【東京十日發】松山茂中將以下將官二十三名に對する待命發令は十日付左の如く發令された

海軍中將	松山茂
同	村田豐太郎
同	後藤章
同	河村儀一郎
同	井上庄治
同	小野寬二郎
同	山下[illegible]
海軍少將	洪[illegible]
同	多田[illegible]
同	栗野[illegible]
同	西尾[illegible]
同	吉田[illegible]
同	武富[illegible]
同	中島[illegible]
同	高橋[illegible]
同	鈴木[illegible]
同	伊藤[illegible]
同	小島[illegible]
海軍軍醫中將	沖本[illegible]
同　少將	伏島[illegible]
同	菊池[illegible]
同	勝[illegible]
造兵中將	岸本[illegible]

待命被仰付（各通）

米日爲替小反撥

【ニューヨーク九日發】[illegible]

臺北ロータリー俱樂部週例會

臺北ロータリー俱樂部にては十日午後零時半より第二百三十一回週例午餐會を開き[illegible]

[illegible]

臺北榮町聯合歲暮大賣出し

即時引換　福引景品

十二月一日より同三十一日まで

御買上高現金一圓毎に　福引券一枚宛進呈

景品目錄

一等（[illegible]）

二等（[illegible]）

三等（[illegible]）

四等（[illegible]）

五等（[illegible]）

六等（[illegible]）

七等、八等、九等、拾等、十一等、十二等迄

一本も空籤ナシ

景品引換場所

臺北市榮町通り公會堂前（臺日社横）

[illegible]（以後無效）

榮町聯合賣出會

今ガ召上ル時デス！
新營養食料品
保健漬
鈴木商店配給所

齒科
臺北市新起町二丁目
高須賀齒科醫院
西門市場裏バス通筋

休診中の處十一日より從前通り診療仕り候
內保齒科醫院

忘年新年御宴會は
梅の家
會席、ちり鍋、よせ鍋、御料理

第八期決算[illegible]
臺灣銀行

賀田組

臺灣產豚毛の有利活用策

現在肥料にしか利用してゐないが之をブラッシュ原料に研究中

「夥しい」

我が國に於ける豚毛の製毛工業或はブラッシュ工業は年額輸出四千萬圓の輸出額を示す大工業であるが、その原料たる豚毛は主として支那の揚子江流域から仰いでゐる關係上、此の地域に兵亂などあれば直ちに原料の仕入れに影響する實情である。そこで日本内地としてはモッと安定せる豚毛の

◇供給地 を物色したいといふ希望を持つて居り、一方臺灣としては殆ど總ての豚毛を肥料に使つて居る現状からしてモット有利な方面に利用する方法はないものかといふ樣な識者の意見もある。右の樣な見地から昨今臺灣銀行の調査部に對し豚毛に關する色んな問合せがあり、同銀行としても調査中で調査局の

◇工業が 成立するのではなからうかといふのである。但しそのためには生産數量を可及的に低廉にすべく優秀なる技術と相當の資本とを要すること勿論である。だが併し茲に困難な事情がある。といふのは良質の豚毛即ち長い毛に卸つて豚の品種の惡いところから生産されるといふことである。例へば豚の飼養技術の進んでゐない支那の如きは同じ豚を二年も三年も飼つてゐる關係上ブラッシュに使へる長い毛が採れるに對し、臺灣の如き養豚事業の進んだ地方では徒らに永く飼つて置くのは不經濟で十ケ月乃至一年で屠殺してしまふので豚毛も從つて短かいといふ結果になる。夫にしても豚毛の技術の向上を圖り短かいながらも優秀なブラッシュ原料たらしめ得れば幸だといふ譯である。何れにするも

◇豚毛に は肥料分が多量に含まれてゐるといふので之を肥料としてのみ使用するのは勿體ない話であり、之を加工してモット有意義に活用すれば現在島内の豚毛相場は百斤二、三圓位から次第に引上げられ生産者としても助かる譯である

銀安の打擊で仲繼輸出激減

綿、毛織物は暴落前の半額に

十一月財務局調査

便利屋（走水業者）の手によつてなされた對岸地方への仲繼輸出貿易は銀の暴騰的高値に影響されて本年一月以降非常に不振に陷り輸出額は銀の暴落期に際し著しく減少し最近の調査によれば十月までの累計二百三十八萬圓であつたものが十月上旬銀の再度下落に阻害されて十月の輸出額その前途を悲觀されて居たところ百五十萬圓となり之がため我が輸出は十一月に入りてからは急激に減退して十月中の半額以上に減少してゐる。即ち仲繼輸出品中の主要貿易品たる綿織物につき財務局で調べたところを見るに十月中の輸出は

綿織物	數量	[illegible]
	價額	[illegible]
毛織物	數量	[illegible]
	價額	[illegible]

を示し、昨年同期に比べ十一月の輸出が増大するに十一月中の輸出は

綿織物	數量	[illegible]
	價額	[illegible]
毛織物	數量	[illegible]
	價額	[illegible]

に減少し本年十月の輸出額中の大小額に落され前年同月の輸出額よりも少額となつた。併し十月までの相次ぐ記錄破りの好況により一月以降十一月までの累計輸出額は

綿織物	數量	[illegible]
	價額	[illegible]
毛織物	數量	[illegible]
	價額	[illegible]

に達し、前年同期の輸出累計額に比し綿織物は數量に於て六百六十四萬六千四百八十九碼、價額に於て百四萬八千九百三十五圓を、毛織物は數量に於て二十八萬五千五百六十九碼、價額に於て四十二萬四千四百三圓を共に增加してゐる

每に設立されたる赤糖協會は政府州の本月六日成立を最後として全部揃ひ更に東部赤糖協會といふのが十一月廿六日に出來上つた。本月十五日午前九時臺北市下宿府町二丁目臺灣商工會社内にて委員會を開き山瀨鴻和氏部長、森氏らを招き上級合併組織に付協議する由因に現在の赤糖業者は改良糖部七ケ所、舊式糖廍九十五ケ所計百二ケ所で之を地方別にすると

州廳別	改良糖廍	舊式糖廍
臺北	一	五
新竹	三	三六
臺中	一	二九
臺南	二	八
高雄	一	九
臺東	一	三
花蓮港	一	五
計	七	九五

赤糖委員會

十五日開催

赤糖協會代表者の會議として各州[illegible]

米國の銀大量買入の噂

【ロンドン九日發本社特電】九日のロンドン銀塊市場に於てはワシントンよりの恒例の買付註文入電が平日より非常に遲れたが、右に關聯して市場ではモーゲンソー財務長官が支那より直接に大量の銀を買入れるべく目下支那と交渉中で、ロンドン市場は拋棄されるだらうとの說行はれてゐるが財政通は右は頗る疑問であると云つてゐる

椪柑は新竹產好値

【神戸十日發本社特電】年末を控へて椪柑の移入はすばらしきものあり每入港毎に新竹物が植物檢査所は殆ど滿荷椪柑にて埋れてゐるが値段は新竹物がよく員林に比し常に最高値を維持してゐるのは毎回非常に精選した品の入る爲とされてゐる八日高光丸揚げ新竹最高六圓五十錢最低三圓三十錢平均四圓八十七錢員林最高六圓三十錢最低二圓八十錢平均四圓九十二錢其他西瓜、木瓜、茄子、ジャボンと共に賣行きよし

臺博の爲めに島外から來た人々

内地沖繩から三千二百名

對岸其他から一千五百餘人

始政四十周年記念博覽會の爲めに島外からどれだけの人が臺灣に來たらうかとは一般の知らんとするところであつたが、いま船會社に就き各航路毎に調べてみると命令航路に於ける命令定期船による出入客は

	入港	出港
内地	五一、九〇名	五二、八〇名
近海	五、六九九	三、四六七

【備考】内地は十月四日より十一月二十四日迄、近海は十月八日より十一月十六日迄

之を前年に比すると內地は[illegible]分の增加を示し近海に[illegible]

航海平均百二十人多く十二航海で約一千五百六十人多い計算となり之を一千二百人とすれば合せて二千八百六十人だけ

基神線

で多く來たことになる、右は主に一、二等客であつて三等客の中には臺博の爲めに特に來た人は殆らもないやうだ、次に商船の沖繩航路線都南、寄北の両船會期中七回に亙り出[illegible]

は那覇に開かれた西部水産出席した人が更に臺灣で餘暇の全國水產大會に出席の爲め來臺したのを始め商學大會其他の出席者の數割を目指しての女給、女中等の出稼ぎを包含し昨年に比し先づ三百五十名ほど多いと見られてゐる、更に日本郵船の歐洲航路船が

會期中

上海、香港間[illegible]

[illegible]

北南支市場へ本邦品進出

日本東亞輸出組合で積極的に活動開始

日本東亞輸出組合では從來の滿洲より北、中、南支の東亞全域へ地域を擴大積極的に活動を開始の豫定であつたが南京政府の銀國有令實施による中國財界の變動に伴ふ輸出の澁滯と上海事件等の惡材料續出に上海市場は中國實業界にとつて心臟部とも目される地域ではあるが、國民政府の對日政策に呼應する排日貨及び國產獎勵による輕工業、中小工業の擡頭に上海及長江筋は既開市場として固守を要せざるものと認め專ら北支及び南支へ全力を注ぐ方針をとる事になつた

就中北支は冀自政權確立に關聯有るを認めず組合の進出に關しても關係官廳より積極的に援助を得るの確信もあるとの事で非常に意氣込まれてゐる、進出の具體策として北支市場に天津を根據地として出張所を設置、北支各地に支店出張所を有する信用ある輸商と提携二、三候補者の調査もなされて居り近く確定の上契約書を取交される筈である、南支は香港又は廣東の二ケ所の中何れかを選び之を中心に北支同樣現地工作を行ふ準備が着々なされてゐるとの事である

三五會の講演

臺北少壯實業家の研究親睦機關である三五會では十日午後三時半より北門町梅の家にて例會を開き荻洲軍參謀長の講演があり終つて宴に移り盛況裡に八時頃散會した、尚二十日頃忘年會（場所未定）を開き井原商銀調査課長の「支那の紙幣制度に就て」と題する講演ある由

壓搾開始

改良糖廍大崗山製糖場は八日午後六時本期の壓搾作業を開始した、

臺博の爲めに島外から來臺した人は

内地より（沖繩を含む）	三、二〇〇名
朝鮮より	一五〇
滿洲より	二〇〇
對岸及南洋より	一、二〇〇
合計	四、七五〇

即ち合計四千七百五十名に上つた計算になり五千名に滿たなかつたわけである

來臺者

を見るに

（基隆）	入港客	出港客
基香線	一、三八名	一、二三名
基福廈線	五八〇	五四
高雄上海線	一、八〇六	一〇六
小計	七、四四	六三

即ち三線を通して入港客の方が出港客よりも一千二百二十名多くなつてゐる、銀相場の變動に依り臺博會期の初めに多かつた便利屋の來往が十月末頃からメッキリ減少したが、對岸からの臺博見物客乃至それを目指しての出稼者が一千人を超したことは確實で先づ南洋からの渡臺者を合せ一千二百名と押へて好から此外に大連丸船による來臺者が既報の如く十、十一兩月中昨年に比し百九十一名多かつたのは大部分臺博見物の爲めと見て不可なしとせば結局

日、埃通商約定の延長申込

【東京十日發本社特電】エジプト政府は七月附書簡を以て十二月十七日失效すべき日本、エジプト通商取極めの無期延長、及び營業補償稅の不徵收を通告し來たが、營業補償稅の賦課斷絕は容認し得ぬので外務省では十日天城アレキサンドリア總領事に訓電を發し、エジプト政府に對し左の如き覺書を手交せしめた

日本エヂプト通商取極めの無期延長を規定せる貴政府の七月附覺書を受領した。併し日本政府としては營業補償稅の賦課は日本エヂプト通商取極めの根本的約款違反なりとの見解に何等變化なき旨申添へておくものである

肥料業者に愈々議會に[illegible]

[illegible]

訂正

去る六日附の當欄の珊瑚水揚高の數字中左の如き誤ありし故に之を訂正する

誤の起りは臺北州水產會の報告書に間違ひあつたためで、基隆七月分の市場取引高桃色珊瑚二三、五六四圓は二三三三、五六四圓の誤り、從つて桃色の計二四八、五五七圓は四五八、五五七圓に訂正されることとなる、但し各種珊瑚總計の二、二三八貫五一四、二五九圓の數字は本紙既報の分と相違するところなし

ゐるに鑑み當局の意向を滿日總取した所政府側としては同法施行により業界を統制する事は農村對策上からも必要であり又肥料國策を決定すれば却つて業界を安定させ供給も增加するであらうと當業者の反對を眞正面から反駁し斷乎同法案を議會に提出する意向である事が判明した

島内現株相場

	拂込	中値
臺銀	一〇〇・〇	九二・五〇
同新	七五・〇	七〇・六〇
勸銀	五〇・〇	九〇・二〇
同新	一二・五	二四・一〇
三和銀	五〇・〇	五八・三〇
同新	一二・五	二八・〇〇
商銀	五〇・〇	一四・〇〇
同新	一二・五	二三・二〇
同二新	三七・五	一六・一〇
彰化銀	五〇・〇	八・〇〇
同新	一二・五	二八・五〇
華南銀	二五・〇	一四・九〇
府信託	一二・五	九・二〇
興業信託	一二・五	九・〇〇
臺灣土地建物	五〇・〇	三・〇〇
打狗土地	一二・五	四〇・〇〇
臺灣電力	五〇・〇	五・三〇
合同電氣	二五・〇	一五・〇〇
臺灣瓦斯	五〇・〇	五五・〇〇
同新	四二・五	四五・〇〇

	拂込	中値
臺灣瓦斯	一二・五	一二・〇〇
臺灣倉庫	一二・五	一三・〇〇
同新株	五〇・〇	二七・〇〇
臺灣鐵道	一二・五	九・〇〇
臺北鐵道	一二・〇	二・一〇
新竹軌道	一二・五	四・〇〇
臺灣製鹽	二〇・〇	二・〇〇
臺灣製紙	五〇・〇	一六・〇〇
臺灣水產	一二・五	四九・〇〇
南洋製粉	三五・〇	四・五〇
日本拓殖	一二・五	七・〇〇
臺灣畜產	五〇・〇	四三・〇〇
臺灣肥料	一二・五	二・〇〇
臺灣農產工	四二・〇	二・二〇
臺灣興業	五〇・〇	五五・〇〇
同新	二五・〇	九・〇〇
基隆炭礦	五〇・〇	二・〇〇
同新	一二・五	六・〇〇
臺灣炭業	一一・五	三・〇〇
大正醬油	二・五	四五・〇〇
成火炎	五〇・〇	六五・〇〇
臺灣鑛物	二二・五	二〇・〇〇

	拂込	中値
東光株式	二三・〇	二〇・〇〇
臺灣銀行	五〇・〇	九二・〇〇
同新株	一二・五	二五・七〇
基隆船渠	四八・五	二〇・〇〇
臺中商銀	四〇・〇	四四・〇〇
南部無盡	二〇・〇	二九・〇〇
中央市場	一二・五	一〇・三〇
昭和米穀	一二・五	一一・〇〇
新竹無盡	一五・〇	一二・〇〇
高砂麥酒	五〇・〇	四七・〇〇
臺灣倉庫	五〇・〇	二一・八〇
南洋倉庫	五〇・〇	四三・〇〇
東海自動車	一二・五	一三・〇〇
東邦人纖維	一二・五	四・〇〇
鹽水港製糖	五〇・〇	四九・八〇
同新	一二・五	二三・〇〇
昭和製糖	五〇・〇	四三・二〇
沖繩製糖	五〇・〇	一八・四〇
臺東製糖	五〇・〇	四六・五〇
南洋興發	五〇・〇	七六・五〇
北海道製糖	五〇・〇	五二・五〇

【備考】合同電氣、臺陽鑛業は配當落

商況（十日）

島內米肥

臺米現物相場

	前日比	百斤當
南部二期在來米	五安	九、一五
北部二期蓬萊米	同事	一〇、二〇
中部二期蓬萊米	同事	一〇、二二
南部二期蓬萊米	同事	九、九八
北部二期丸糯米	六高	一一、八八
中部二期丸糯米	六高	一一、九〇
高部二期丸糯米	五高	一一、六〇

高雄在庫米

	十日朝現在
二期蓬萊米	八一、六七〇袋
二期丸糯米	一五、七〇五
二期丸糯米	一二、八二八
二期在來米	一六、三〇五

基隆在庫米

	十日朝現在
二期蓬萊米	九五、四四三袋
一二期蓬萊白米	一二、三〇五
二期丸糯米	一〇二、九六二
一二期丸糯白米	二、八八〇
一期長糯米	一一三
一期長糯白米	二九
一二期在來白米	[illegible]
合計	[illegible]
到着米	二三四袋（二八三三袋）

正米市況後場

▲二期蓬萊米 高值 一〇、〇三 中値 不申 安値 一〇、一九

▲二期丸糯米 十二月十五日限 二、八八 十二月十日限 二、八一 十二月十五日限 不申

島内肥料相場

[illegible]

期米

大阪期米後場

[illegible]

東京期米後場

[illegible]

神戸期米後場

[illegible]

堂島兩建控除後合

[illegible]

堂島前場先限主なる手筋

賣方 中の谷、小河正米、臺灣[illegible]

堂島兩建控除主なる手振

[illegible]

堂島米況前場

【大阪十日發】今朝は無材料に氣乘薄く當、中限は先も三十圓八十八錢を割らずに寄り中限も同じく堅く中の商を押し後買物に八十三錢と押し神戸筋買に支へられ八十二、三錢と戻し八十二錢と氣迷く引けた

堂島米況後場

【大阪十日發】後場は依然無材料に氣乘薄く先は東京筋乘替買と神戸筋買に二十圓八十二錢と寄り前場高内に四本同事と保付き止前八十三錢と押し八十二錢と小動き保合に止めた

堂島雜觀

【大阪十日發】標準米は期待外れとなり政府の態度不明に一般は氣迷ひ今月中旬米穀統制委員會の招集が開かれた定米値と政策の發表ある事ものと期待されてゐるが材料らしきもの皆無から不氣乘閑散で只管統制委員會の結果待人氣であつた

株式

大阪短期後場

[illegible]

大阪長期後場

[illegible]

東京長期後場

[illegible]

東京短期後場

[illegible]

東京株況前場

【東京十日發】前日の好況を受け今朝も人氣良好で諸株一段の上向を示したが銘柄閥の警戒人氣も强ふに至り後半から反落含みのもの多くなり短期新東も波濶含みで百七十五圓九十錢を高値に二圓六十錢と反落し三圓落で止めた、長期八

東京株況後場

【東京十日發】前場同樣に仕手筋の活動もあつたが後場は前場からの賣物を漸く強くなつて買過ぎ勞の揚の引際から稍々反動含みの市況と化し後場は新東短期の引後みが人氣を害し長期新株も一齊低落情であつた、新東二四十錢安帝人六十錢高沖繩株では利喰物多く小粒株みにての他雜株では郵船、鐘紡の相當な開きがあつた

大株雜觀

【大阪十日發】昨日米價良新株買人氣大に明朗、新興各新東株日本ビール新、證券新等に循環的買戾氣を極めその傾向益々顯著であつたが新鐘は昨日會股後なりこの間鐘紡のみは久しく新鐘の一般股となり一般に高値を續けたが新鐘は遲れた反落商模様とまりつて五人組の二圓の强氣で百六圓を示現より一同盡く後場は九十六圓十錢と念落して小戾れ引後は九十四圓十錢を念押し人氣[illegible]

穀肥

大連特産前場

[illegible]

砂糖

大阪清算

[illegible]

北東南西

[illegible]

「世間雜話」讀後感

◎滋味津々として日常生活を養ふ

社會教育家 加藤咄堂先生

世間は現實の存在である。空理を以て談ずることは出來ず、理想を以て律することは出來ない。たゞ體驗能く眞を攫み、事實、能く其の理を示す。野間氏の「世間雜話」は體驗の物語であり、事實の教訓である。しかもその俗談平話の中に高遠の哲學を寓し、日常身邊の事實の中に人情の秘機を穿つ。何人も讀むで心に點頭すべく、體して身に行ふべし。特に其の平明にして懇切なる筆致は恰も米の飯の如く何の奇なきが如きも滋味津々として日常生活を養ふ。營々世路に走る人、孜々窮理に耽る人、試みに本書を味讀して其の身心を整調せよ。希くは本書を通讀して自己の脚下を見よ。「世間雜話」は世間哲學であり、處世の指針である。

◎泣かされた本

帝國美術院會員 彫刻家 朝倉文夫先生

此の頃は何やかと取紛れて滅多に本を手にしないのであるが、先日圖らずも野間さんの近著「世間雜話」を讀む機會を與へられた。

私の家内が「世間雜話」を讀んで思はず泣いたといふ。何を讀んで泣いてみると、あの中にある「母」といふ一篇を讀んで泣かされてしまつたといふ。「一體どんな事が書いてあるのだらう」と、つい私も誘はれて先づその「母」を讀んでみた。成程胸をうつものがある。母を憶ふ野間さんの至情には、辛讀に堪へず、幾度か目を拭つたのである。之を讀んでは恐らく何人も身につまされて、今更の如く母の大愛をはつきりと認識し、有難きは母、尊きは母と淸い感激にうたれるであらう。

「逆の味はひ」之も私の心を捉へた。私は近頃子弟に對して「敎へない方針」をとつてゐる。敎授の任にありながら「敎へない」といふと奇異に聞えるが、子弟自身積極的に勉强する樣仕向ける爲めには、わざと敎へないのも、時によりて効果ある一方法ではないかと考へてゐる。ところが、野間さんの所謂「逆の味はひ」が正しく之に當つてゐるので、私は自分の考へが裏書された樣な一種の痛快味を禁じ得なかつたのである。

私は平生斯う考へてゐる。

「只管世人に迎合しよう、そして私利を得よう」といふ動機から出發した仕事は、總て、生命も短く大を成す事も出來ない。之は藝術作品に就ても雜誌に於ても同樣である。何故かといふに、之は國家の爲めとか社會の爲めとかいふ大きな天職に沒頭しようといふ誠意誠心に缺けてゐるからである。

野間さんが今日の大を成されたのも因は此處にある。今回の著書を見てもそれを窺ひ知る事が出來るが、野間さんの思想なり事業なりを貫く所のものは悉く「御國のため」「世の中のため」といふ誠心から出發してゐる所に大を成す根幹があると思ふ。言ふまでもなく、將來日本が愈々充實して行く爲めには、まづ各人銘々が現在に甘んずる事なく自分自身を琢磨して行かねばならない。野間さんが逸早く此の方面に着目され、極く手近な所に斯の道ありとあらゆる階級に呼びかけて廣く一般の向上に努力されてゐる事は、國家として有難い事であり、大きな功績であると言はねばならない。少しでも多くの人が本書に導かれて、より立派な日本人となつて貰ひ度いと思ふ。

「世間雜話」を讀んで、何となく近き將來に、世の中が一段と明るく住みよいものになるのではないかと考へられ、誠に嬉しい氣持がする。私は久し振りに良い本を讀んで、心から感謝してゐる。

野間淸治著「世間雜話」 出版報國の犧牲的廉價 三十錢

朝野諸名士擧つて激賞讃嘆！ 大感謝！

面白い 大增刷出來、今スグ書店へ！

都會化粧（156）

岸田國士

田中良畫

東京の夜（九）

彼女は、覗ひかゝるやうに牧野の耳に口を寄せて、身も世もあらず叫んだ。

「一郎さん……なにもかもわかつたわ……あなたは、なぜ今迄、あたしにそのことを隠してたの？　あたしが怒つてると思つたからでせう。怒つてなんかゐないわ。いゝえ、あの時は怒つたかも知れないけど、あんなこと、おやめになればすむんぢやないの。あたしだちは自分で誰かが好きだつて、いゝ気持そ、どういふ風に現はしていいのかまるつきり知らないんだわ。吉しみつて云へば、夫だけぢやないかと思ふわ。一郎さん……ちやんと聞える？　あたしの云ふことが……聞えないでせう……ああ、もう駄目なのかしら……それならそれで仕方がないわ……あなたのところへとうとう戻つて来たのに、そのあたしに、なにも云つてくれないの……ねえ、一郎さん……」

と、彼女は、泣き濡れた眼を、相手の額に押しあてた時、瞼が微かに瞬いて、唇が、微かに動いた。醫者は脈を取つた。

「あツ、もう……」

と云つたまゝ、囲子の方を振り向いた。その眼のなかに、すべてを讀んだ彼女は、いきなり病臺の前に膝をついて、牧野の胸の上に顔をふせた。

部屋の中へどや／＼と警官が流れ込んだ。

「やつぱりさうだつたよ」

「身元がわからんのは困つたな」

「この女も知らんといふんだ」

「この女から、病院の出てるのは？」

「とりあへず、もう一度調べてみ給へ」

固さに握れた一つの手を、彼女は、振り拂ふやうにして起ち上つた。

「知つてることは、なんでも申上げます。あたくしを今すぐ連れて行くなんてことはなさらないで下さい。こんなになつてゐる人を振りうつちやつて行くことはどうしてもできません。あたくしは夫のある身ですけれど、決して夫を欺いてはゐません。夫の眼を逃れて、今迄姿をかくしてゐたのは、ただ、自由になりたいからです。夫が夫として信じられなくなつたからです。どうか、あたくしを連れ戻さないで下さい。死んでもあの人の顔は見たくないんです！」

彼女は無我夢中で喋り続けた。

「この人は誰だとおつしやるんですか？　だから申し上げます。この人は、牧野一郎と云つてゐますが、それは偽名です。酒井和雄つていふんです。それを、あたくしは、今日知つたばかりです。ところが……」

そこで、彼女は、その酒井とは何者であるかといふことを簡單に述べ、最後に、

「今、あたくしには、どうする力もありません。身寄のないこの人のお葬式を誰がするんでせう。副島加奈子つていふ人に、早くこのことを知らせて下さい。さうして、此處へすぐ来て貰つて下さい。それからなら、あたくしはどうなつてもかまひません。ええ、さつきの家です……」

さう云ひ終つたと思ふと、囲子は、ふら／＼と後ろへよろめいて危く床の上に倒れようとした。それを、素早く抱き留めたのは、さつきから其處を立ち去り兼ねてゐた看護婦の一人であつた。

彼女は別室に運ばれた。軽い腦貧血を起したのである。

ラヂオ

午前の部

【六・三〇】朝の挨拶、ラヂオ體操 今日のお天氣のお知らせ…臺北觀測所發表

【七・三〇】全國氣象通報（東京）

【八・〇〇】家庭メモ（東京）

【九・三〇】家庭講座（臺北）臺北第一高等女學校教諭 木下トノ 年末年始の心得 第一部

【一〇・一〇】家庭料理獻立（臺北）第一高等女學校家事研究會 [illegible]

午後の部

【〇・〇〇】日用品小賣値段及各局發表紹介事項（各局）午後のプログラム紹介（各局）

【〇・〇五】經濟市況に引續いて内臺取引相場

【一・五九】正午の時報、氣象通報…臺北觀測所發表

【〇・一〇】放送局番組ニュース【〇・一〇】演奏 時間（レコード演奏）△落語「一、意見」柳家金語樓 二、野球放送 三遊亭金馬 △ジャズ 一、（ヘンキー・ドウーリー・フオツクス・トロツト）二、一本調子で（フオツクス・トロツト）ビリー・コツトン・バンド 三、ホノルル暮色に隠れ（ブルース）レン・フイリス・ノヴエルテイ管絃樂團

【一・四〇】全國氣象通報（東京）

夜間の部

【五・〇〇】子供の時間（東京）名作物語「青い鳥」（二）（メーテルリンク原作）脚色並演出 東京放送童話研究會

【五・二〇】コドモの新聞（東京）

【五・二五】英語講座（臺北）英語の童話（第四十講）上村一仁

【五・五五】カレント・トピックス（東京）

【六・〇〇】子供の新聞（臺北）名作物語「レ・ミゼラブル」第三回（ユーゴー原作）脚色並演出…常夏放送童話研究會

【六・三〇】講演（大阪）我が貿易政策より見たる棉花問題…岡 桂三

【七・〇〇】音曲噺（東京）唄の旅 三遊亭圓馬

【七・二五】寺園民謡（大阪）桃谷演奏所より中繼）民謡組曲（牧阪）（石鳥省作詞内田元作曲）獨唱—水野康孝、加賀眞子、合唱—大阪放送合唱團、伴奏—大阪ラヂオ・オーケストラ、指揮—内田元

【七・五〇】浪花節（大阪）冊一天光軒滿月

【八・三〇】時報（東京）

【八・三二】長唄（臺北）（レコード演奏）時雨西行—唄—松永和風、三味線—杵屋五三郎、上調子—杵屋勝吉治、鳴物—梅屋勘兵衛社中

【九・〇〇】歌舞伎劇（臺北）（レコード演奏）十種 新古演劇十種の内、河竹默阿彌作、尾上梅幸、市村羽左衛門、阪東彦三郎その他

【九・二〇】氣象通報、臺北觀測所發表、放送局番組ニュース（各局）公示並告知事項（各局）明日のプログラム發表（各局）

【批評と紹介】

◆平井式强健法（平井章夫著）一萬數千貫の鋼鐵量の貨車を口にくわへて牽いたり、學生三十二人を満載した自動車を腹の上に走らせたり、乃至、八百貫の巨象を腹渡りせしめたりして、その都度各新聞各雜誌に紹介されて有名になつた著者がその强健法を公開したもので、身頭十八歲にして肺尖カタルの宣告を受け絶望の淵に入つてより心機一轉「自然に歸れ」をモツトーにして遂に今日の强健な體軀を得るに至つた體驗を發表し、ついで全身抵抗運動、特殊運動、胸廓運動、複數運動、大腦部の運動、呼吸運動、胃腸運動等の方法を非百頁入で述べてゐる。[illegible] 定價 [illegible]

冬近し 梅毒の知識

梅毒は人類の健康と生命を滅亡の淵に導く

治療は正確に

四百年來人類を悩してゐる梅毒は、文化の今日、尚ほ蔓延を續けてゐる。されば我等は、この病毒を徹底的に人類社會から取除かなければならない。而も梅毒は眞の接觸傳染であり、人類の健康生命を危險ならしめ滅亡への淵に導く所の病である。然るに世の多くの人は、梅毒に對し、common 甚に輕忽主義を取り、徒らに梅毒の爲すがまゝに放任して顧みぬ事は、自ら死の穴を掘るに等しい。現在梅毒に悩み、又梅毒の疑ある人は、輕症と重症とを問はず、世の信用ある特藥によつて、血液の淨化、病菌撲滅の正しき療法に努められよ。

全身の冷毒は

動脈硬化症・神經痛 その他の餘病を併發

コツペンハーゲンでは廿歳以上卅歳前後の青年を調査すると、五人に一人の病毒者をあげ、獨逸は廿四人につき一人の梅毒患者を見るといふ。日本でも其の死亡率を見ると、最近五年間に死者千人の中、梅毒死亡者が九人二分といふ驚くべき數字を示してゐます。

を認知する事は、誠に危險な話です。神經系統の症狀から併發遂には梅毒性の腦の慢性的に、梅毒性の總々發疹が現れ理にその發疹が破壞性となり、内攻して續内貴重な臟器を害し、ゴム腫、脊髓癆、梅毒性痴呆症等を併發して、遂に死の轉帰をとる例は珍らしくありません。

醫學の發達

した日本で、この不成績を見るのは、梅毒患者自身が、未だその病毒の知識を知らず、梅毒の怖るべきを考へぬ結果とみるべく、又之れだけの率で梅毒死亡者を見る以上は、現在生存して梅毒諸病に悩む人が、おびただしいのであります。此の節は、この時代に入る人が多い。然し清潔な新婦の爲には、新夫の梅毒豫防と治療が必要です。夫の梅毒が妻に感染すれば、當然梅毒の爲の悩みである早流產及至不姙症に陥り、一家は必然的に淋しい、そして悲慘な生活に泣かなくてはなりません。

そこで之等

の梅毒性疾患、例へば梅毒性初期、發疹時代の第二期、第三期の内臟梅毒、その他ゴム腫、脊髓癆、腦中樞の梅毒性疾患の場合、どうした治療法が理想的かは、なほ醫界の問題でありますが、最も無難で、特に血液淨化を目的として正しき治療を施し、體全體の强化と病毒の撲滅を期する爲には、[illegible]

又一般梅毒

患者も、初冬から冬期にかけ最も注意を要するのは、梅毒性冷え症に罹る事で、普通の人は、この症狀を何でもない事にしてゐるが決して油斷がならず、多くは血液に梅毒が潜在し、新陳代謝が阻害に行はれぬ結果、全身に冷えを起すので、冷えからした患者に限り、神經衰弱様の症狀で、胃腸障害、頭痛、記憶力減退、胃腸病、不眠症等の症狀が起り易く、又一面腸器の障害や腦溢血、リウマチス、動脈硬化等を起す人が多い。

或る博士は、[illegible] 二名の梅毒患者の病歷を調査した結果、九十三名の梅毒性冷え症を實證された [illegible]

服用に連れ

全身を廻る血液中の病毒菌を殺菌して體外に排泄する結果、先づ第一に血液が淨化され、之れは時時血液の検査に依つて知る事が出來、同時に内臟の各機能が旺盛になる。これ等もベルツ丸の持つ、特殊の藥質作用で、即ち二重の效果を顯す結果であります。一般梅毒、腦毒、膿毒、しつ毒、ひえ毒、梅毒性皮膚病吹出物、遺傳梅毒、腦梅毒、脊髓癆、ゴム腫、動脈硬化、リウマチス、便秘等に悩む人は是非この特殊の醫藥内服藥ベルツ丸で、一時も速く、油斷ならぬ梅毒の病根を擠滅し、幸福な健康生活を獲得せられよ。

梅内服藥が最理想としてゐます。その意味で、鈴木日本製藥社が世の信用を擔ひ、製藥の上に自信を持つベルツ丸は、以上述べる梅毒症狀に對して、最も有効な效果を發揮する良藥であります。

梅毒と體毒 梅毒性吹出物に ベルツ丸

獨逸ベルツ博士

SUZUKI NIPPON-SEIYAKUSHA

梅毒、淋毒、腦毒、膿毒、しつ毒、ひえ毒、せきずい毒、膿淋毒、遺傳梅毒、リウマチス、頑癬の皮膚病、梅毒性吹出物ニキビ、動脈硬化症、梅毒性腫物、腐骨症、梅毒性疾患に良效あり。

價目 六日分一圓・十二日分二圓・廿日分三圓・卅五日分五圓・七十五日分十圓・百六十日分廿圓・二百六十日分（德用）卅圓 送料四十二錢・代引十五錢増

發賣元 鈴木日本製藥社 東京市日本橋區濱町三丁目四十番地 社主 鈴木 满 電話浪花 [illegible]

[illegible] 高雄市・岡生堂、臺北市・山陽堂、新竹市・臺生堂、臺中市・丸三藥房、嘉義市・[illegible]、臺南市・[illegible]

荒止めに ウテナ 花印コールドクリーム

冬の朝——

冷い水の洗顔は
あなたのお肌を荒します。
熱いお湯も
お肌のためには考へものです。

×

では、どうしませう。
ウテナ花印クリームの洗顔
冬の、美しい洗顔
そのまゝで、お化粧もできます。

荒止め、洗顔
白粉落し、お化粧下
そして、男子のおヒゲ剃りにも……

冬の夜——

お寝み前に
ちよつと、二分間
ウテナ花印クリー[illegible]
静かな眠りに お肌は若く美しく
あなたの幸は 限りなく育ちます

[illegible]

至急御申込み下さい。

ウテナ雪印クリーム（無脂肪）三十二錢、六十四錢
ウテナ花印クリーム（脂肪性）五十五錢、一圓十錢
ウテナ粉白粉 二十五錢、三十二錢、五十二錢
ウテナ ホマード（植物性）三十錢、五十錢

東京 久保政吉商店

10.12—7.2

ニュース 地方版 第二

文山

△臺北州文山郡では去る九日午前十時から郡會議室に於て郡官民大會を擧行し郡下有志衛生委員等多數出席し[illegible]

花蓮港

△臺北州新任郡[illegible]十四日夕ダガンに入り[illegible]

玉里

△新任玉里郡守第十一三日午後五時官民二十餘名を[illegible]

馬公

△野球試合 去る七日午後馬公第一公學校校庭に於て第四國境隊[illegible]

中壢

△保正會議 本年度に於ける郡下保正會議は十三日中壢公會堂に於て[illegible]

南の守驅逐隊四隻
きのふ高雄に入港
乘組の將兵五百六十餘名
當局から歡待さる

【高雄電話】南支警備の驅逐隊四隻は十日午後入港した[illegible]

一二議案を修正し
いづれも可決確定
石井氏の失言問題で手間取った
きのふ新竹の初市會

【新竹電話】十日新竹市公會堂に於て開催の第一回市會は[illegible]

要求さ[illegible]

いそがしい名刺屋さん

基隆の初市會
今朝九時から開く

【基隆電話】基隆市の第一回市會は十一日午前九時から開催[illegible]

五萬圓[illegible]

林を觀察
佐藤博士砂防

【花蓮港電話】京都大學教授佐藤林學博士は[illegible]

陳氏の選擧違反
近く搜査一段落

【高雄電話】高雄市の選擧違反事件は[illegible]

臺南斗六間
ガソリンカー運轉
十日から開始さる

【斗六電話】十日から臺南斗六間のガソリンカーは[illegible]

奥地蕃人の移住地に
圳路二本を開鑿
豫算承認され近く著工

【花蓮港電話】花蓮港廳理蕃當局では[illegible]

もぐり理髪へお灸

驅逐隊出港

明夜軍事講演會

工事状況の一切を
市民に觀覽せしむ
建築上の知識を得しむる爲
彰化署の新しい試み

彰化警察署の新築工事は、いよいよ上棟式を[illegible]

臺灣を見學して
感歎し或は邪推
對外學生の旅行日誌

【臺北電話】[illegible]

選手引拔き問題で
市民大會開催か
形勢益々惡化し來る

【嘉義電話】選手引拔きの問題に連つて[illegible]

マラリア防遏に
蚊帳を支給
玉里支廳が蕃社百四十戸に對し

【花蓮港電話】玉里支廳下に於ける奥地蕃人は[illegible]

羅東の壯丁團
檢閲 あす擧行

臺南除隊兵
內地へ向ふ
見送り盛ん

【臺南電話】臺南第二聯隊除隊兵は十日午前五時二十分發列車にて[illegible]

通霄驛內で
機關車脫線

十日午前四時半新竹驛發下り貨物列車機關車第七四一號が[illegible]

方面委員から
同情袋を配布

近く創設さるる
南投實業協會

彰化市政調查
會開かる

彰化市政調査會第一回は九日午後一時二十分より市公會堂で開催[illegible]

中壢郡酒煙草賣
人組合座談會

壯丁團檢閲

產組總會對策
を協議

各旅館內に
內湯を許す

高橋土地建物
信託商會設立

今日の船

▲出港 高千穂丸 後四時半 門司 商船 / 瀧東丸 後二時 安平 同 / 大球丸 後二時 福州 同 / でりい丸 前九時 蘇澳 同 / 石見丸 後四時 花蓮港 同

▲入港 △甲子丸 後一時 鹿兒島 商船 / 長沙丸 後四時 高雄 同 / △中華丸 午前 同 同 / 山東丸 未明 大連 丸一 / 山西丸 同 高雄 同 / 陽州丸 同 同 同 / △桐葉丸 後六時 門司 丸一

▲在港 第26共同丸 第九岸壁 商船 / 湖北丸 第十四岸壁 同 / 屏東丸 第五浮標 同 / △たすまにあ丸 第六浮標 同 / 吉野丸 第二岸壁 郵船 / △白羽丸 第十五岸壁 丸一

人事

△山中佐太郎氏(臺灣銀行事務)九日石川中堀、內野[illegible]

△國元岩吉氏(彰化郡守)[illegible]

惱みに答ふ
健康相談

淋疾の治療法

神經痛の療法

ち疾の治療法

心臟腎臟病の治療法

(問)[illegible]
(答)[illegible]

嘉なかだち

求職一件二回 [illegible]

寫眞技師主入用

求門現像燒附技師

女給

講習生

電話讓店

電話に金融

電話直接賣買

P.I.P.
毛布の長命法
よい毛布はP.I.P.を殘す

勸業債券繰上償還廣告

左記ノ通リ勸業大券全額繰上償還可致候間此段廣告候也

記

回別	償還金額	償還期日
第百貳拾回	五百萬圓	昭和拾壹年壹月拾五日
第百拾七回	八百萬圓	
第百拾八回	壹千萬圓	
第百拾九回	四百萬圓	

昭和十年十二月

株式會社 日本勸業銀行

身の上相談

相談御希望の方は住所氏名を明記し身の上相談係宛御申込み下さい（紙上の回答で御相談になりたい方は手紙で身の上相談係宛御申込み下さい電話や面會は御斷りします）

相手の眞實に疑あり

私は或男から結婚を申込まれてをり其の男がやがて兵から出て來るので、私さへ承知すれば退營後式を擧げたいと云ふ話です、私もその男は好きでもあり又自分の夫として勿體ないほどの人からだとは思つてゐますが男が異女と交際をやりとりしてゐるといふ事を聞きました、それが本當であれば男は眞實とやらでない事と思ひます、そんななければ結婚しない方がよいでせうか、私との話がきまらなかつたら男は內地へ歸るつもりださうですが、私は何となく憫ない氣が致します、どうぞお教へ下さいませ（B子）

信じて嫁げ

先方から望まれてをるのだし、貴女も好きである上に相當眞劍にしてゐる男性ですから、お嫁に行くことになさるのがよいと思ひます、勿論眞實であることが最も望むところではありますけれども、軍隊生活中よからぬ友からさそはれて異女にたはむれたといふ位の事は止むなき事と考へてやらねばならぬ場合もあり、精神的にひどくその不純な所を責め立てることもありますまい、この場合形よりも精神です、際限が夫として一生かしづき得る見込の方ならお嫁に行きなさい、それに異女との交渉も時期だけの事ですし、よし異交をやりとりしたからと言つて不純の關係があつた證は斷言出來ません、一概に疑はなくその後のことをただして、本人がさういふ事がないと言ふならそれを信じ、萬一間違ひがあつてもそれを許しなさい、信じられない又許されない相手なら何等意識し得べき男でも好きになれる男でもないわけでせう（係）

戶籍面だけの妻　家が聘金を要求

私は生れて四ヶ月になつた時他家にもらはれました。その時月經もその家に移したのです。ところが半年ばかりでまた實家に歸つたのです、けれども父さんがそのまま戶籍の方はそのままにして十九年たつてしまひました。最近縁談が出て話も順調に進んでをりますので、戶籍をかへしてくれるやう頼みましたら「若し戶籍の返還を望むなら聘金全部を當方に渡して來てもよい」との申分です。さい、或は本人がこちらに歸つて來てもよいとの申分です。どうして今更歸るなんて事が出來ませう、又實際育てて下さつたのでもないから、聘金を渡す必要も無いのです、こんな時どうしたらよいのでせうか（N女）

物を棄てて精神に生きよ

貴方は無關心で養家から戶籍をとりもどす手段をそうつちやつておいただけの事とすれば、養家の言分は隨分無茶な話だと思ひます、始め籍を入れる時金錢上の取引などがあつて、それがひつかかつてゐるのではないでせうか。ともあれ養家は今困窮した際にそんな事を言ふのかも知れません、若しさうだとすれば一時の縁を傚けた家の事ですから其の苦境を助けるといふ意味で多少の金を出して圓滿に囲そうとしては如何、一時はかしくいやうにお思ひになるかも知れないがその報いは感謝となつて必ずあなた方親子夫婦にもどつて來るにきまつてゐます（係）

日本棋院秋季大手合戰譜

（第二局の四）

先相先　四段　中村勇太郎

先番　三段　苅部榮三郎

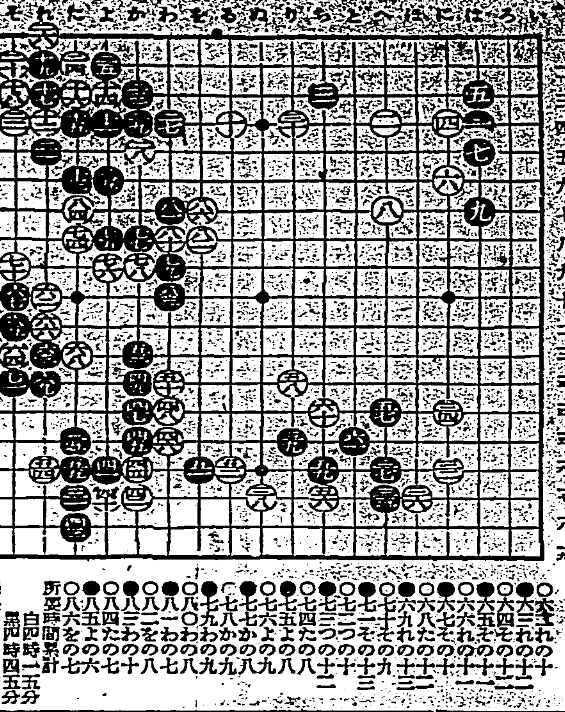

〇六十一　それの十二
●六十二　それの十二
〇六十三　それの十一
●六十四　その十一
〇六十五　それの十一
●六十六　その十
〇六十七　たの十三
●六十八　その十三
〇六十九　その十
●七十　そのの十一
〇七十一　その十二
●七十二　その十二
〇七十三　その八
●七十四　たの八
〇七十五　よの八
●七十六　よの九
〇七十七　かの八
●七十八　かの九
〇七十九　わの九
●八十　わの八
〇八十一　わの七
●八十二　をの八
〇八十三　わの十
●八十四　たの七
〇八十五　よの六
●八十六　をの七

所要時間累計
白四時一五分
黑四時四五分
制限時間各八時間

觀評　白六二で大六まで一路進め、黑六九と受けさせるのなら、嘗と大きな相違であるが、黑もその形勢には滿足せず、れの九の窄狹に迫つて謀打を赤びせる事になたう、次ぎに白その十四と走つても黑その十八とツケる筋で眼形を得るし、白その十四と走る手で、れの十五を押すのは、黑「れの十四、黑六九となつて、白の「その十四」と覗く手があり以下白七」とコスミ出されても、二八のは許されない、この白六二で六五と二線に食ひ下つて打つのは一考に値する手段として攻究すべきであらう、白六四のツケは手抽子かも知れないが、黑六五のハネ出しに逢つては、七四までは必死の難彈と見られる、此の白に黑が果して鋼打を異へ得たか、白果して苦境を切拔け得たか、勝敗の分岐は刻々寄々に近づきつつある黑七五で七七のポーンは、白、その一手が活動を開始する懼れがあるばかりでなく、この絵々相摩す接戰に際しては、氣合として許されさうにもない、黑七九のハネも氣合としてかくありたい、白八十も限いて勢ひの然らしむるところ、だがここで黑に辛抱餘の讀み切りに違ひ八一のハネを打たれる事になつて、急轉棋勢は險惡を示して來た、雨か晴か待たるるその後の成行ではある

總督府圖書館　普通圖書

（十二月七日新着）

輸入教育概況	臺灣總督府殖産局
臺灣の貿易	臺灣總督府財務局
小西博士全集	小西重直
生活と雜誌	馬場光三
佛陀の福音	八幡關太郎
人生これで一人前	松原藤治
日本國民性	日本文化研究會
孟子講話	岡田正三
幼兒の教育	八波則吉
實業讀本	佐々木信綱
作歌手記	島田浪吉
武州公秘話	谷崎潤一郎
英文學の感覺	土居光知
鬼火	横溝正夫
ムッソリニ敗るる日	オップンハイム著　深海正治譯
新日本論	永井亨
言葉と文	玉井幸助
明治初期文化史	濱原貞雄
齊東史話	喜田貞吉
職員錄（昭和十年七月一日現在）	內閣印刷局
紅峰自傳	德富猪一郎
飛躍日本の移植民地理	角井靖一
支那法制史論要	桑原隲藏
國體明徵を中心として帝國憲法を論ず	山崎又次郎
日本親族法	谷口知平
共同海損法	今村有
民族問題をめぐりて	古屋芳雄
民間の節句	升味えきの
宇宙	鈴木敬信
家畜疾病學	松葉重雄
道路工學及都市計畫	岡山喜峰
能と歌舞伎	小宮豐隆
シャボテンと多肉植物の栽培習論	龍勝寺勉
家族的獨立小農法	橘孝三郎
電氣化學	村上透

最近著の雜誌

▲保險之日本（十一月號）▲亞細亞大アジア（十一月號）▲刀劍と歷史（十一月號）▲住（十一月號）▲保險銀行信所時報（十一月號）▲帝國敎育（第六八五號）▲財界之日本（十一月號）▲ツーリスト（十一月號）

ネッスル及ミルクフード　ワシミルク　御禮景品呈上

育兒に最良

ワシミルク罐張レッテル二枚又はネッスルミルクフード罐張レッテル一枚御送りの方に左の規定に從ひ、もれなく景品を差上げます。

◆景品提供總數　五千口

壹等　參百名　ワシミルク罐張レッテル二枚、又はネッスルミルクフード罐張レッテル一枚を一口と致します。
附復興債券（貯蓄債券）壹千五百圓割增金　壹枚

貳等　參百名（左記の中御希望の一品）
新型實用ハンドバッグ　一個
貴金屬海外旅行用　一個
生地ベビードレス　一揃
クラブ化粧品詰合せ　一箱
東西製コーヒ茶碗（五人付）　一揃
純毛五六歲用スエター　一着
小學生用革製鞄カバン　一個

參等　六百名（左記の中御希望の一品）
實用製菓子器セット　一組
御弁當箱（代用キルク草履）　一足
白塗小判型銘撰袴金　一個
文化人形男女　一組
赤ちやん用毛布　一枚
八端風呂敷　一枚
メリヤス生地ベビー服　一着

四等　五千名
上製高級タオル　一本

五等
ネッスルキャラメル（大）　一個（一回に三口御送りの方に全部御送り）

六等
ピーターココア試用品　一個

●レッテル一口毎に壹等乃至四等景品に對する抽籤券壹枚を差上げます
●レッテル多數を一時にまとめて御送りの方には前記抽籤券の外に三口（ワシミルクレッテルなら六枚、ネッスルミルクフードレッテルなら三枚）毎に五等景品壹個をもれなく差上げます、三口以下の場合には一口毎に抽籤券の外に六等景品一個をもれなく差上げます
●抽籤券と五等又は六等の景品はレッテル御送附後直に御送り致します

送り先　神戶市三宮郵便局私書函四一七　ネッスル會社景品係

送り方　御郵送の方は封筒に住所と御氏名を明記下さい、第四種郵便物として百十瓦毎に貳錢の割合で切手を御貼り下さい、郵稅不足は御受け致し兼ねます、レッテルは完全な罐張りレッテルに限ります、罐の包紙や使用書は無效です

締切　昭和十一年二月末日

抽籤　昭和十一年三月一日　神戶にて執行

當籤番號發表　昭和十一年三月十日の各新聞紙上にて發表（當籤者へは通知致します）

美養素含有　クラブ美身クリーム

二百万人様御優待

二百萬人様へ洩れなく當る　破天荒の大懸賞

懸賞課題
阪東好太郎氏がある席上で入江たか子孃、川崎弘子孃、飯塚敏子孃に
「あなた方がいつも使つてゐるクリームは何です？」と尋ねましたら、皆一樣に
「私達の使つて居るのはアレ止め日ヤケ止めに一番よく、白粉下としてもキメを細かにし、白粉のつきをよくして化粧くづれのしない特殊な効果のあるクラブ〇〇クリームです」と答へました。
何クリームでせう？

解答の書き方
三大スターが答へたクラブ〇〇クリームの名前を完全に書いて下さい（〇〇の處へ適當な文字を入れゝば正解になります）

御回答の方法
▼用紙▲　御買上げのクラブ美身クリーム又はクラブ淡白クリーム、クラブコールドクリームの外函を回答用紙としてその裏へ（イ）答（ロ）御住所及御姓名を判り易く書いて下さい
▼御回答は御一人で何枚でも御應募出來ます
▼送り方▲　御答案はお近くのクラブ化粧品取次店へお届け下さい。又直接本舖へお送り下さる場合には重量を輕くするため外函の天地（蓋と底）を切り取つて封筒に入れて下さい、郵稅は十五グラム（約四匁）毎に參錢の割合で切手を貼つて下さい
▼送り先▲　大阪市浪速區水崎町　東京市京橋區銀治橋　中山太陽堂クラブ美身クリーム懸賞係

締切　昭和十年十二月末日

阪東好太郎氏　飯塚敏子孃　入江たか子孃　川崎弘子孃

素晴しい此景品を先づ御覽下さい

特等　貳百名
大楠公（大理石）置時計　一個
新錦紗訪問服　一着
晴雨兼用コート　一着
八端客用座蒲團　一組
洋風書棚　一個
流行小型寫眞機　一個
（上記の中御希望の品一品選擇）

壹等　參百名
流行型パラソル（洋傘）　一本
新様式ショール　一枚
村山大島絣　一反
ポストンバック　一個
折疊式乳母車　一臺
（上記の中御希望の品一品選擇）

貳等　五百名
プラトン萬年筆　一本

參等　四千名
若返り化粧水　クラブ乳液　一個
プラトン二色シャープ鉛筆　一本

四等　一萬五千名
クラブ煉白粉（チューブ入中）　一個

五等　參萬名
クラブ煉白粉（中型）　一個

受賞者全部に
洩れなく當る優待景品
クラブ美の素石鹼　一個
クラブ洗粉　一個

本催しのポスター掲揚の販賣店で

全國各地販賣店頭六ヶ所
大懸賞付大賣出し

一粒三百メートル

榮養菓子　グリコ

グリコには榮養素八種合まれてゐますからお子様方のおやつにはこれが一番です。

五錢・十錢

東京・大阪　グリコ株式會社

セキトメ。

ボンシン

ノドの用心
セキの用心

玉突台

世界的選手　只今特賣中
東京市芝區田村町　鈴木龜吉商店
御要用カタログ送呈

筆鉛ボンボ

東京

本場　宇治茶

●御正月には是非本場特選品！

煎茶
正喜撰　一円二十錢
大福　一円六十錢
宇治ノ花　二円
瑞芽　二円五十錢
玉露
岩井園　三円五十錢
妙樂　五円

（百匁に付）

カタログ呈

山城國宇治町
岩井六左衛門
電話宇治三四〇番
振替大阪六八六六番

臺北市街圖

定價金五十錢　送料二錢
臺灣日日新報社商事課

胃腸の強化!!　パンドマン

かぜねつにキンメ確かな

アンチピリン丸

解熱劑　オセロ　で精力がついて寒さが飛んだ

1.20　2.00　3.50　5.00　10.00

●強力　男性ホルモン　アンドロスチン

月經催進劑　アゴメンジン

世界各國の治療界にその効力を確認賞用せらるゝ月經調整劑

月經過少に……アゴメンジン
月經過少・月經困難・月經不順・子宮發育不全・代償性月經・乳汁分泌障碍・月經性皮膚疾患・閉經等に適用す（錠劑・注射液）

月經過多に……シストメンジン
月經過多・子宮出血・生殖器發育不全・乳汁分泌障害・月經痛等に適用す（錠劑・注射液）

內外著名醫家の臨床實驗報告は左記より無代進呈
瑞西バーゼル化學工業會社
日本學術部

IO—48

身賣先きをいそぐ 臺博各館の建物

出世頭はお馴染の演藝館で 博多博に二度の勤め

一日ごとの美しい化粧をはがれ、バラバラと落ちるクリーム色の壁土、バリバリとはがされる装飾板、すつかり内臓を露出し骨格を見せた建物は一抹の悲哀にも似た感情がこみ上げて來る、臺博の建物は何處へ行く！ これらの建物は坪當り最高六圓より最低一圓位で賣却されてゐる相であるが、買手は主として本島人關係が多く、そこに殺到として第一の契約者は他の者に轉賣すると云つた様なブローカーの新商賣が出來た事である。一體身賣して何に使用されるかと云ふと、良い物は現物の儘で使用され、惡い物はチリヂリバラバラの泣き別れ、落ち行く先はコンクリート工事のあて板と云つた方面までである。第一會場の[illegible]館は大枚一千八百圓で賣られてゐる。其の他[illegible]館、興業館、[illegible]館、林業館、第一、二府縣館は買手が未だ付いてゐない様だが、今年一杯中に形がついて行くことだらう。[illegible]品の部分買ひもある様だがこれは餘り成績良好ではなささうだ。そこへ行くと第二會場は流石にかまくとみ、[illegible]館あたりは相當な買手がついたらしい。[illegible]館は一千三百圓位で賣られ、某[illegible]店は二百圓、京都館は二千圓、名古屋館は一千六百圓で城を明け渡してゐる。映畫館も一千二百圓位、食糧中央々を築きせてくれた演藝館は一千三百圓？とかで福岡へ身賣、來年三月の福岡博多築港博覧會にその姿を再び現はす。其他の特別館も矢張り行く[illegible]、南方館は[illegible]、國際館が八百圓、[illegible]館、[illegible]館もそれぞれいづれにか賣られて行くらしい。[illegible]まいてゐた[illegible]二百圓位で賣られた、それから[illegible]所も全部で五百圓の買手がついたといふ、さて建物は拂げてもあの[illegible]山な[illegible]は一體何處に拂げて行くのであらう？（寫眞は飛行機から見た第二會場）

三笠宮殿下 京都御出發

御歸京の途につかせらる

【京都十日發】都ホテルに御一泊あらせられた三笠宮殿下には十日午前九時ホテル御出門、桃山御陵及び泉山御陵に御參拜御參内あらせられ午前十時四十分ホテル御歸還、午後七時四十五分京都驛發列車にて御機嫌うるはしく御歸京の途につかせられた

不幸の家に紛れ込み 貴金屬專門に盜む

前科五犯の男捕はる

人の悲しみにつけこみ葬儀のある家の混雜に紛れ込んで貴金屬專門に盜んで歩いた前科五犯のしたたか者が逮捕された[illegible]前[illegible]刑事が新富町の[illegible]金屬商金[illegible]方を[illegible]した[illegible]品中からウオルサム時計の十八金側のみが現はれ、其を賣り込んだ男が新[illegible]と云ふ名前を使ひ合せた所、[illegible]不充分で起訴猶[illegible]ひトラホームを病んでゐるらしく絶えず眼を瞬かせる性癖及び[illegible]服といふ服裝だとの

主人の言葉に之は二、三ケ月前[illegible]者として同署に[illegible]へ送致された七星郡[illegible]に相違ないとにらみ[illegible]となり身柄は既に釋放されたと[illegible]ちに四方に手配し犯人の足跡を追ふと共に一方臺北市内の貴金屬商を調べるにつれ同じ人相服裝の男が貴金屬を賣り込んで居ることが分り[illegible]困つて居るのに犯人が容易に[illegible]かなかつた所、九日同人が七星郡七堵庄五堵下[illegible]八の[illegible]家に

潜伏して居る事を突き止め[illegible]刑事が赴いて逮捕した[illegible]は市[illegible]が[illegible]して居る[illegible]らひ市[illegible]に[illegible]つて[illegible]月基隆市旭町二ノ三[illegible]方の葬儀を[illegible]に同家[illegible]よりウオルサムの時計及び洋服を盜み出し、時計の[illegible]は時計屋に、金側は貴金屬商に、洋服は古物商に[illegible]百[illegible]圓で賣り飛ばした外、葬儀の情報を得るやそこへ紛れ込んで數ケ所を荒して居たものだが餘罪尚[illegible]ある見込である

埃及の反英騷擾 險惡化して流血

警官隊は拳銃を以つて應戰 軍隊も出動して嚴戒

【カイロ九日發聯合】再燃したエヂプト獨立の反英騷擾は九日に至つて益々險惡化し、學生市民の示威隊は口々に「ホーア外相を葬せ」「英國を倒せ」と絶叫して市中を練り廻り、街燈を片端から破壞、電車、バスに放火するといふ新手段に出で政府當局も斷乎たる處置を加へるに決定、九日警察當局に對し手段を選ばず速かに騷動を鎭壓すべしと言明した、警官隊は[illegible]所で示威隊と[illegible]な衝突を演じ示威隊の投石に對し發銃を以つて應戰、遂に死者一名、負傷五十名を出すに至つた、市街は夜に入つても不安の空氣去らず、軍隊も出動し[illegible]武裝で騷擾の中心街を包圍嚴戒に當つてゐる

グライダー王に 敍勳の御沙汰

勳五等瑞寶章を賜ふ

【東京十日發】來朝中のドイツのグライダー王ウオルフ・ヒルト氏に對しかねて關係方面より敍勳を奏請中の所勳五等瑞寶章を賜はる御沙汰があつたので來る十三日陸軍航空本部長より傳達されることとなつた

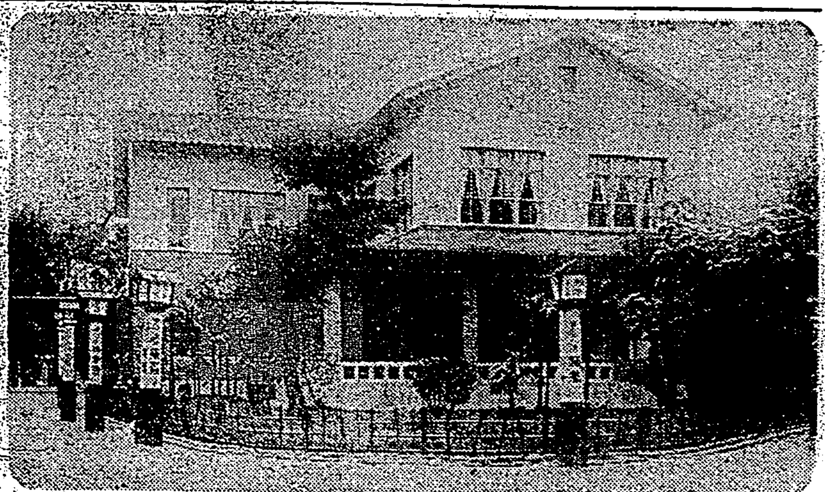

新春から高雅な 社交場とならう

迎賓館は改名されて

臺博中賓客を迎へた迎賓館は將來どう活用されるか興味をひいてゐる、この建物は臺博の建物中最も華美をつくし總工費約十萬圓を投じたものであるが、この總額中約八萬圓は全島官吏の寄附金の利息剩餘金であり、二萬圓は臺博協贊會が支出したものである、義捐金は積立入りの盤形から月步がつくが義金者には積立入りの月と拂ひ戻しの月の利息は無い事になつてゐる、前記八萬圓は即ち此[illegible]金を拂つたもので正確にいふと所有權の[illegible]なもので[illegible]府當局としてもその使途に迷つてゐたものである。[illegible]用として使用さるるのではないかと見られてゐる、ところで一方その敷地は市民の遊歩地たる新公園内にあり、官吏のみ獨占するのも[illegible]を得ぬと說くものもあるので俱樂部を組織した場合に會員として參加する事になりはせぬかと見られてゐる、いづれにしても年内には一切の設備を整へ新春から高雅な社交場として改名して市民の前に現はれる事であらう（寫眞は迎賓館）

將來如何に活用するかについては今山岸會計課長が官吏代表といつた格で具體化を急いでゐるが、十日財團法人組織の手續きを漸く濟せたばかりで未だ何んとも決定し

脇元警部が 船客名簿調査

犯人の足取調べのため

【基隆電話】州刑事課脇元警部は十日午後吉村部長と共に來基、水上派出所に入り古い船客名簿を山の如く積み上げて何事か調査を行ひつつあるが先般檢擧せる某事件の犯人の足取りを調べる爲であるらしい

少し遲れて 吉野丸入港

船中で赤ン坊生まる

【基隆電話】近海郵船吉野丸は荒天の爲め遲れて十日午後二時二十分基隆岸壁着、船客三百六十一名主なる人は電氣化學日比社長、遞信局[illegible]長、[illegible]役等であつた

日比社長談

臺灣電化基隆工場も順調で本月二日[illegible]の運轉に進んでゐますので工場の狀態を見に來ました、目下六千キロワットの電氣爐一つの爐が出來上れば硅素鐵が七千噸は出來る筈です、製品は滿洲、ドイツ等に輸出してゐるます、製鐵國の本場ドイツに日本から硅素鐵が行くといふのは甚だ愉快です所で大牟田の工場は肥料製造が忙しくて硅素鐵を作る暇がないので今回基隆に工場を設けた次第ですが基隆工場としても將來は窒素肥料、カーバイト、マンガン合金等色々な電氣化學工業がやれますから將來もつと大きな工場にする心算です

大阪野球俱樂部 株式組織で創立

選手も既に十三名內定

【大阪十日發本社特電】大阪阪神電鐵では豫て計畫中の職業野球團を作ることとなり今回株式會社大阪野球俱樂部（資本金二十萬圓拂込七萬圓）を創立し十日創立總會を開き取締役會長松方正雄氏以下重役を決定した監督には早大出身の森茂雄氏が當り既に中學校八名大學五名の選手が內定し明春までに二十餘名の選手を揃へる筈で甲子園球場を借りて練習場とすることとなつた

堀製鹽社長談

十六日に總會を開きますが配當は前年通り六分です工業鹽も二月頃入式をやりましたが本年の開墾鹽田は三千九百甲中四百甲で來年の[illegible]までには約五萬噸の工業鹽が出來る筈です同社は現在十三萬圓ですから外資會社とも悠に競爭し

三井紅茶園製
日東紅茶
NITTOH BLACK-TEA
發賣元 三井物產株式會社

讀書鳴弦の御儀に 奉仕した光榮の人々

（右から三上、內山、清水各[illegible]、小早川、長尾の諸氏）

去る四月、第二皇子殿下の御七夜に宮中で行はせられた古式床しき[illegible]なる御儀式に讀書鳴弦の[illegible]に奉仕した光榮の人[illegible]

新たに指定された 史蹟と天然記念物 （六）

後龍庄過港の 貝化石層

早坂一郎
丹桂之助

化石と云ふ言葉は仲々廣い意味を有つて居る。すなはち過去の世界の生物又は生命現象の自然的記錄である。例へば石に化した樹木とか貝殼とか獸骨から、種々の動物の足跡の如きものまでが化石と云ふ言葉の內に含まれる。[illegible]れば我國の[illegible]化したものの[illegible]して石化したものの[illegible]層中に保存さるる[illegible]切を含むのである。

化石は[illegible]的に[illegible]を有つものであつて[illegible]庄過港[illegible]に露出する貝化石層中には[illegible]の貝殼[illegible]石が[illegible]されて居るが、[illegible]人で[illegible]

はちその地層は海成層でありその貝化石層中の化石について調べたところに依ると、その當時の海水の溫度は、この地方の現在の海水の溫度と著しい差がなかつたものと判斷される。すなはち、亞熱帶乃至熱帶地方の海の性質が示されて居る。

然して後龍庄過港の化石貝層について、その材料がまだ充分だとは云へないが、今日まで調べた結果に依ると[illegible]ものについて[illegible]基の時代[illegible]

[illegible]層で、しかもその上部に近い部分に相當するものである。その岩石の種類は主として柔い砂岩、砂質頁岩、泥板岩等で、或部分ではそれ等が交層の形をとつて居る。全體として青灰色を呈し、風化面では暗々黃褐色の風別が判然せぬ。この層序の內に時として厚さ一五一三〇糎程度の礫層が介在する。之は圓粒の砂岩[illegible]が大部に用粒の礫層へ移り變る形勢を示すものと云へる。すなはち[illegible]「[illegible]山層」への移り變りは[illegible]

過港海岸の貝化石層

過港村近の海岸は新樣な[illegible]層の一つに依つて決定された[illegible]海岸である。之れは過港のトンネル附近並びに通霄の北方等で容易に認められる通りである。

の或地點では[illegible]乳類（[illegible]の齒、野牛の齒、[illegible]の齒、[illegible]の牙等）を產することも知られて居る。

天然記念物として保存されてゐるのは過港のトンネルの西側の急斜面である。[illegible]白沙[illegible]と公司寮との中間に位し、そこには砂岩と頁岩（泥板岩）との互層が露出し一部分は含有する鐵分の豐富なために岩石の風化作用に對する抵抗力を增し特殊な相貌を呈して居る。

紅樹林

（故）工藤祐舜

（所在地 臺南州[illegible]、高雄州[illegible]郡[illegible]海岸及川岸）

高雄州[illegible]岸を[illegible]る結果次の三[illegible]所に[illegible]所指定をなし[illegible]との[illegible]的に保存の[illegible]

毛柿及榕樹林

（故）工藤祐舜

（所在地 高雄州[illegible]郡[illegible]庄[illegible]）

[illegible]海岸林にして面積二十九甲九分六厘八毛にして自然狀態[illegible]の恐れあり[illegible]成る可く早く假指定を爲し絕對に保存するの要あり、林は毛柿林なる[illegible]地方の代表的林相を示し、學術上國家的のものとして[illegible]

三、高雄市[illegible]一[illegible]ヲ一〇七の二」[illegible]高雄川の地帶及[illegible]、主として「ヒルギダマシ」「アカバナヒルギ」外に「ヒルギモドキ」及「オホバヒルギ」を產す

熱帶性海岸 原生林

せられたる熱帶海岸林にして熱帶[illegible]植物群落及熱帶[illegible]林より構成せられ之が形成する主要なる樹種としては次の如く[illegible]

テデレギ、ガランビイヌビワ、シロガジュマル、イワイヌビワ、オホバグゲ、タイワンコバンノキ、アカギモドキ、サキシマスハウノキ、フウセンアカメガシ（スノハギ、テリハボク、ロバンノアシ、アカテツ、クロシブガキ、ケガキ、タイワンチシヤノキ、ヘテルマギリ、ミツバカブラ、ヒモカブラ、キイチモウツウタワ、タイワンウオクサギ、タサトベラ等、草本としては

コウシュ、イラクサ、カンカオテンツキ、[illegible]、イルヤ、[illegible]ニガノキ

[illegible]

詐取した金は 實に七千餘圓

大阪で全部株に消費

【臺南電話】詐欺的の[illegible]にて全島各地の料理屋飲食店より多額の金を詐取大連に於て逮捕された基隆市[illegible]町一丁目口入業[illegible]川口[illegible]三郎（[illegible]）は臺東郡[illegible]の大[illegible]部長刑事が大連から押送以來臺東郡[illegible]に留置、目下同部長刑事の手で取調べ中であるが被害額は臺東の二十七百圓を筆頭に臺北、臺中、新竹、彰化、花蓮港の六ケ所に跨がり七千數百圓に上り外に高雄市にもあるらしく詐取した金は殆ど全部大阪にて株で失敗したと云はれてゐる、同人は臺東で二千七百圓を詐取して以來逃亡約一ケ年二ケ月を經過しその間西方面より大連に渡り更に北滿に高飛びせんとしてゐる所を逮捕されたものである

不渡小切手で 欺く

臺北市[illegible]町四[illegible]は[illegible]不況の爲め昨年一月より本年十一月迄の間に前後七回に亙り[illegible]銀行の不渡小切手額計約八百圓を出して他人を欺いて居た事が判明し[illegible]日[illegible]に[illegible]された

在北將校馬 術競技會

きのふ開かる

[illegible]將校[illegible]競技會は十日午前八時から臺北[illegible]兵營において[illegible]行され、[illegible]

アナの相澤 東京に護送

三の宮發列車にて

【神戸十日發本社特電】[illegible]の相澤[illegible]夫[illegible]小林一[illegible]の兩名は近く東京に於て[illegible]の重大性に鑑み併合審理されることになつたが、その一人相澤は十日午前八時五十五分三の宮發列車にて神戸水上署員二名に護送され上京した、[illegible]一月の留置場生活も[illegible]に[illegible]め[illegible]所有者だけに極めて[illegible]二等室に納まつた相澤は[illegible]時々[illegible]に[illegible]見送りに來た[illegible]下りした後には[illegible]、臨しその[illegible]眼光

今朝釋放か

留置中の佛國水兵 きのふ詫證文を入れる

【基隆電話】佛艦ジャンヌ・ダルク號[illegible]の身柄[illegible]は十日午後再び基隆署に出頭し詫證文一札を入れて留置中の水兵六名の[illegible]は目下[illegible]中なる[illegible]が[illegible]は十一日朝となる見込み

金山溫泉地帶の 開發準備大いに進む

汀の白沙はそのまま砂風呂

【基隆電話】基隆郡金山溫泉地帶の[illegible]工作が進められてゐるが[illegible]基隆市有力者の手にて八日は桑原市尹、藤田技師、近江和泉、石坂、山內諸氏現場に赴き今回賣下げを出願した海岸一帶の官有地四十甲歩の踏査の上將來の計畫に就て打合を行つたが州がやつたボーリングの跡からは溫泉が盛んに湧出し汀の白沙は二、三尺も掘れば溫泉が出て其まま砂風呂となりゴルフリンクに適する廣いグリーン、清流の小川、夏季の海水浴と共に行樂地、遊覽地とし又大屯國立公園の一部としてスパラシイ[illegible]にあると云ふ州の公共浴場と併行してあらゆる施設を完備し[illegible]に於ける最大の[illegible]にしようと何れも大に意氣込んでゐる

【山砲兵】1岡原中尉 2安原少尉 3堀江少尉

【歩兵第二聯一班】1江原大尉 2鈴木大尉 3服井少佐

【歩兵第二聯】1堀代大尉 2片ヨ中尉 3宇高中尉

【高雄州】1高橋一等[illegible]（[illegible]）2中村中尉（歩二）

一千圓だけ 國防獻金

二萬圓富籤當籤者

[illegible]市內[illegible]町の[illegible]は[illegible]富籤の[illegible]で二萬圓を引當てた[illegible]一[illegible]の當籤者として[illegible]で金一千圓を國防獻金として[illegible]方を申出でたが他に社會事業にも寄附するといふやうな氣も洩らしてゐた

星野合同鳳梨重役談

[illegible]て行ける心算です

原料買收問題も解決し百姓方面も安定したからされから十一萬五分內外增產することと思ひます自然外國へ輸出する爲め製罐方法の改善と販賣の新開拓をやらなければなりませんがそれ等の研究打合の爲め上京して來ました

たアメリカ方面へは主として在來通り[illegible]方面へは[illegible]ですが[illegible]ハワイの製品と遜色のないものを作り充分競爭して行ける自信を持つてゐます

[illegible]市內[illegible]で九日午後六時女の子が生れたといふので[illegible]の[illegible]臺北市宮前町[illegible]山岸ゆき子さんであると

東園町に流腦

臺北市東園町五四二[illegible]の子[illegible]（[illegible]）は去る八日臺北醫院に入院十日午前流行性腦脊髓膜炎と決定した

帝人事件公判

【東京十日發】帝人事件[illegible]第六十五回公判は十日午前九時四十分より[illegible]に[illegible]入り[illegible]の[illegible]陳述[illegible]

安藤少年へ 一等が當る

【高雄電話】小西[illegible]一年[illegible]生安藤[illegible]君は[illegible]富籤の[illegible]を[illegible]で[illegible]

けふの天氣

△臺北地方 [illegible]
△北部地方 [illegible]
△昨日の最高[illegible] 最低[illegible]
（臺北測候所發表）

特別廣告

年末贈答品

ポンカン 一〇個入 二・〇〇
大白柚 二個入 二・〇〇
ザボン 三個入 二・〇〇
小茄子 百五十玉入
笛小茄子 混合[illegible]

臺北[illegible]
愛農園

御挨拶

各位益々御清榮の段奉賀上候陳者從來藤ミキ經營の美人座に於て營業致居候處今般都合に依りマキシヤンとの間に營業權一切を拙者に引受け美人座一其の經營を[illegible]新專ら顧客本位に[illegible]ける事と相成候間御引立の程偏に御願申上候

十二月十一日

カフエー美人座
金子武勝

●當館の音樂とゆつくり自由な座席● 本日より
早い勝 三十日目 一日目
丸橋忠彌
不良少年の父
芳乃館

元旦の壯擧
大寬壽郞一代の猛演
活人劍 荒木又右衛門
女人祭 伏見信子主演

江戸の華 出世の纏
じやじや馬と坊ヤ
定九郎破れ笠
第二世界館

許婚の男を 嫌つて家出

【[illegible]電話】[illegible]郡[illegible]庄[illegible]の[illegible]（[illegible]）は[illegible]

排日學生運動背後 共產黨歐米派
大學校長教授亦有可疑

北平十日電。排日學生運動。在各方面。至九日夕刻。官憲彈壓。相與解散。其主謀者數名。排送衛戍司令部。並公安局。嚴重究問。結果略知其爲共產黨煽動。及歐米派嗾使。華方當局。更擬糺明背後關係。嚴重處罰。九日夜。將情通告我方。又華方認北平大學校長及教授。有嫌疑。學生之議。或將處置云。

以梅□之有名。與其問僕。其自身更辭之。無所不知耶。蔣氏握手。一同微笑。於是和氣藹々裡。同六時散會云。

設全員委員會 十日非公開

倫敦九日電。九日軍縮會議。以出席代表。組織全員委員會。十日午前十時半（本島午後六時半）。開非公開會議。各國代表。各將軍縮方針。敷衍說明。併決定構成各種委員會。日本永野。永井兩全權。松平大使。岩下少將。榎本海軍書記官。山形外務書記官。及溝田通譯。均擬出席云。

日本全權團 招各國記者 簡單聲明

倫敦九日電。通特派員發。日本全權團。於軍縮會議開會式。九日午後五時。招內外人記者三十餘名。與以始與正式共同會見。與以開會式演說敷衍之。而單和英兩文說明書。而後永野全權。微笑與外人記者。一問一答。對長軍縮精神。使深印象。其對如左。

問。日本軍備平等權問題。先議與孰耶。
答。議題日程尚未決定。
問。該議事向。亦未甚知。所惡如何。
答。余所述日本主張如見。不止二。議事前後。不便先言。
問。米國所出二割折減。
對。日本主張。確信大縮減。且希望。
問。不侵略條約問題。所想如何。
答。如能成立。却爲日本所歡迎。此大會議。爲軍縮問題。所開會議。即非侵使命所便干預之條約。是不侵略條約。日本軍縮主張如見認。不感脅不侵略之世界。自然現於其中。
問。國民力量共通最大限之主張。得聞是體哉守耶。
答。今不便言。
問。（日刊俱樂部記者梅奧泰氏）。歐國經以攻擊的。潛水艦爲防禦的。日本全權主張之根據何在。
答。我府一般軍縮會議。大多數之國家已認之。爲近梅氏而言如左。

日法兩全權 今夜會談 維持濟水艦隊

倫敦十日電。永野主席全權。偕隨員岩下大佐。訪法國代表部。而受晚餐之饗應。相與懇談軍縮問題。潛水艦隊維持問題。由此日法共同戰線結成之端緒。爲所注目云。

爲意神兩國 和協提案 英閣議承認

倫敦九日電。英國政府。爲英法共同意神和協提案。召集閣議。正式九日午後六時三十分。在下院開緊急閣議。議至七時十五分散會。確聞該閣議與以承認。直將情通告法國。並擬即將來提示意神兩政府。又伊聯無任所相。訂十二日急歸□府。出席十二日開聯盟十八國委員會。提議照提案將意神問題。漆爲處云。

十年度中米穀需給 出口四百五十萬石 消費四百二十萬石

殖產局米穀統制係。從出本年十一月一日現在殘存米穀。發表十米穀年度（九年十一月一日至十年十月三十一日）需給調查。即九年度末殘存三十五萬三千石。九年二期收成四百五十七萬七千石。十年一期收成四百二十一萬八千石。輸移入約七千石。合計供給量九百三十六萬石。需要輸出朝鮮十一萬九千石。移出內地四百三十七萬石。輸出外國千餘石。十年度末殘額五十七萬石。合計五百六萬四千石。扣除島內消費四百二十萬石。總計九百二十六萬石。此算出基礎。乃以十米穀年度中之臺灣人口五百十四萬八千人爲標準。臺灣一人消費量八斗一升六合。前年度八斗五升一合。前前年度九斗七升九合。消費量年々減少。然自臺灣農村相當好況觀之。消費量必有增無減。此係統計之不備。蓋島外搬出者。雖得明知。然生產額與移動狀況。在米額調之現在調查制度不備。來年度豫算米穀課新設費其他經費百萬圓餘中。米穀資料調查費要求萬圓。正欲使該調查制度完備。發表正確統計。以資斯界便利也。

新司令官 由東京啓程 十七日發門司

新臺灣軍司令官柳川中將。十日午前九時。發東京驛。乘燕號啓程赴任。在大阪與前寺內大將會見。一旦歸鄉里佐賀。十七日乃由門司出帆。將乘湖北丸渡臺。東京電云々。

和田司令官 十日晉京

和田馬公要港部司令官。帶同中島參謀。于十日午前八時半發馬公。搭乘十三日吉野丸晉京。豫定于二十八日抵基隆之大和丸歸臺云。

定例閣議 或報告或問答

東京十日電。十日定例閣議。午前十時半。開於首相官邸。岡田首相。以下各閣僚出席（高橋藏相缺席）。先由廣田外相。關於華北自治政權運行狀況。報告各方面情報。次說明倫敦軍縮會議經過。大角海相。亦同報告。次各閣僚大本數件事宜。對內務。司法兩當局。質問賞勳。後藤內相。小原法相。答以目下尚在究中。次來十二日。天皇陛下。御親拜多摩御陵。相伴舉川島陸相。爲閣僚代表。原治郎御發輦之際。在靜岑送。御還幸之際。望月遞相。爲閣僚代表。在靜岑迎。又來十六日。賢所御神樂御。亦宮閣僚皆盛裝。于午後四時半。□□□內。同十一時散會云。

長官々邸 開午餐會

小濱長官代理。于十日正午。在長官官邸。招待資源局幹部宮中村儀十郎氏爲主賓。並石垣警務局長。原口統計官。市來事務官。服部。志村憲兵大尉。松永海軍武官等爲陪賓。開午餐會。

臺南州民家副業 隨地積極的獎勵
現年產百三十萬圓

臺南州下民家副業。年來已有發展。年產百三十萬圓。其種類雖多。第可數爲大宗者。在山間方面。則係竹細工。海濱地方。則編帽子業。就中竹細工漸々所行。而編帽事業。竟長足進步。試一游海近海村落。編帽婦女。幾於十室九有。其發達海可謂人只此一途。據州所查。昭和九年。生產額五十四萬圓。占副業生產百分之四十二。且較之八年度。增加十一萬圓。此亦州獎勵指導。所收之效果。然州當局。爲欲積極獎勵。除如九年。於主要產地。對關係團體。開帽子編製講習會。並養成新職工。訓練舊職工外。十年度經費計於州下。欲開設十四處。並核上新業獎勵補助金。經交與獎勵補助金。此即北門郡之學甲庄。北門庄。新營郡義竹庄。而學甲庄及嘉義郡新巷庄外數處。亦在囊請中。均豫備延聘講師。開講習會。而州因見各地編帽。樣式多不同。欲期品質向上。將置指導員一名。派往各主要產地。督勵職工。弟爲指導。俾斯業精益求精云。

赤糖聯合會 委員會期
易於來十五日

屏東電。關赤糖製造工場百零二處。鑒於赤糖年々增產。須謀統制。東部及各州。因設協會。五州協會次第成立。前報之外。臺南州經去六日成立。新竹州十一月三十日成立。花蓮港及臺東二廳合設之東部協會。則於十一月二十五日創成。初訂來十六日欲開委員會。去六日夜。委員黃再壽氏。歷訪中南部各州。探查聯合會設立意見。遂變更於來十五日午前九時。欲在臺北市下奎府町二丁目蓬萊閣。開委員會。協議聯合會發會式開催事項。委員七氏之外。更邀請顧榮。山瀨榮諸氏與會。

博覽會中家畜殺到 各地生產者皆失望
輸出豚杜絕多配來北

近來香港興水。自今夏百六七十圓。漸落至百二十圓內外。高雄輸出豚已不能和盤。十月初以來。因料臺北博覽會開催中。需要必激增。因而無統制配。平時臺北市一日間。豚屠殺百五七十頭。雖有臺博。每日由川亦不過五七十頭。然南部兩州配出豚。往々一日間配到三百餘頭。反覺過剩。以致價格低廉。會期中臺北市家畜市場羅貨行情。百斤平均四十一二圓。今者恐入貨多數。價必騰朋。生產者不□。乃制限糴貨。價與博覽會中大同小異。去九日百斤最高四十五圓。最低三十七圓。平均仍四十二圓。又臺北家禽會社市價。雖百斤約五十圓。多來自三林。湖口。鴨百斤二十五圓。斗六來者占多。臺北諸旅館。平時款客多用雞鴨。博覽會中反加。川他有。故其需用無甚增加。但與常時無異。生產者皆大失望云。

頭圍檢閱 壯丁團受賞

宜蘭郡頭圍分室管內壯丁團聯合檢閱。去七日午前八時。在武營運動場舉行。是日臨督官田中郡守。東警察課長。來賓門脇庄長。協議會員。保甲。諸役員等臨席。到一同合唱國歌。揭揚國旗。由頭圍壯丁團長李文進氏返還優勝旗後。糖爲檢閱。至午後告終。午後再開陸上競技會。畢。由東警察課長報告檢閱成績並講評。授賞如左。

一等優勝旗（賞狀）福成壯丁團。二等賞狀頭圍壯丁團。三等賞狀二圍壯丁團。

法國軍艦水兵暴行 披瀝誠意賠償解決
法副長將校訪高橋署長

既報繫留于基隆港之法國艦水兵暴行事件。去九日薄暮。法艦一邊派遣副長將校一名。到基隆署。晤高橋署長。再聽取內容。及表謝意。並願賠償損害等。然對被留置中之水兵六名。不涉及一言而去。又留置中水兵。至九日夜。始有悔悟其非。且軍艦一邊。亦披瀝誠意。故署當局。佗艦長態度如何。意欲使之解決。大體損害賠償以外。取始末書一通而已。又刑事係。十日朝經州警務部補立會。由福山刑事主任一々喚出查問云。

彰化市場改造 市區改正 督府派員調查

彰化市消費市場改造。及市區改正。所要經費不少。際此豫算無多。彰化市當局。不能急施著手。因仰督府補助一部分。蓋頻頻當局。已送付審查。因未有決定。督府去八日特派竹中技手來彰。由市關係員督同。視察現場。俟歸任報告。就使實現云。

新竹市會 初開於公會堂

新竹市第一回市會。去十日午前九時半。開於公會堂。振鈴爲號。市會議員。市尹。參與員一同著席。州梅谷地方課長。松田屬。方係長臨席。傍聽席有市民二十四五名而已。定刻青木市尹述開會辭。次報告議員出缺席。即全部二十八名出席。乃依抽籤決定議員席次。議定會議錄署名者。次報告任命參與員。及書記等。青木市尹。就現在市政概況。演說凡四十分。至十時半。宣告休憩十分間云。

蓬萊米早收 不受雨害

羅東郡下。本年第二期作蓬萊米收穫額。有九萬五千五百餘石。比稻米二百餘石。自數年來。氏本皆有豐收。又收穫時。適逢日晴天。十分乾燥。品質良好。大博好評。而最近受檢查所。檢查亦極好。米。有三百六□餘□□總額□成餘之佳□。地方□□子例□□之來□□。本庄□□□□□□。

本庄大將 近授男爵

東京十日電。本庄繁大將滿洲事變勃發當時。爲關東軍司令官。現爲侍從武官長。功績卓著。近□□授爵恩命如左。陸軍大將□□□□□□□。

全臺林姓祖廟 冬季祭典
奉安新進主

市內下奎府町一丁目。全臺林姓祖廟。訂來十二日（舊十一月十七日）午後一時。如例舉行冬祭。並新進主之安式。該廟自今春來。得臺北姓宗親有志發起募捐。重修一部。又得林祖壽氏。及其事務員等。特別援助。將廟□保修善云。

被解傭青年店員 强娼女服毒情死
男經絕命女或得救

□□□□□□□□□□□□□□□□□□

員林商工會 役員會決議案

員林商工會。去八日夜九時起。至十時半。在員林公會堂。開役員會。協議歲末大賣出。所關員林驛改築改正促進。公共浴場建設促進。驛前電柱移轉。驛前照燈建設。右決議後。欲就速着手進行云。

基隆總商會 歲暮賣出 一等西洋床

基隆總商會。三日起。主催歲末大賣出。已如前報。其後加入店甚多。景品券發行數。約達十萬枚。凡加入店。對顧客買上一圓者。則附與景品券一枚。以現買現抽方法。抽籤場設在媽祖宮廟庭。特等西洋眠床。一等西洋廚。至十等各有景品。無一空籤。開始後景氣頗好云。

新豐肉豚 配往臺北者 頓形減退

新豐郡下肉豚。十二月中豫定配出臺北市場者。較前兩月。頓形減退。計約四百五十頭。保由各庄配定。而自一日至十五日。售諸臺南市場者。計三百八十五頭。剋下臺南市場之豚價。因北部市場之影響。價已兩降。每百斤曾落至三十二四圓。現雖近冬節。即不大可望。況海外配出。以銀漲之故跌停盤久矣云。

員崠子油井 噴出瓦斯

竹東郡員崠子油田一號井。在一百九十一米。二號井在二百九十一米。及二百九十一米。各噴出瓦斯。均爲制止工作。而一號井。供爲竹東油業所之動力用。目下三號井。掘鑿六百十二米（豫定く百米）。五號井四百十五米（豫定七百米）。六號井百十米（豫定三千米）。各見順調掘進。又竹東街同社之經營。近且著手。他如于新竹市。同社買收土地久懸未決之問題。此次亦見解決。以後該社于新竹及竹東方面之事業。當益見進步也。

燒死老媼 老也戒之在得

七星郡士林街社子。字渡子頭五十番地許諒之家。去九日下午一時頃出火。延燒及屋上。家人慌忙跳出。其母許鄭氏花。年七十一。念及家中。有貴重物件。再跳入屋內。意欲取出。誰知火勢猛烈。竟被包圍燒死。庄中警察職員。壯丁團員。青年會員及隣人等。極力消防。至二時五十分鎮火。計茅屋一棟及家具。約三百圓。被其燒失。士林分室聞報。由中警部。宮本部長。高橋林兩刑事。吳公醫等同到現場查勘。原因其他尚調查中云。

金山

表彰優團

基隆郡金山青年團。於去八日第四回臺北州青年團大會席上。受臺北州知事表彰爲優良團。又萬里庄萬里青年團指導員李金派氏。爲青年團勞有功。亦受知事表彰云。

視察試掘

基隆郡金山溫泉試掘。桑原基隆市尹。並臺北州議會及基隆市會議員一行九名。九日午前十一時。抵金包里。由庄田庄長。陳助役前導。視察後在金山俱樂部休憩。然後歸基云。

斗六

檢閱壯丁

臺南州斗六郡。聯合壯丁團檢閱。訂來十四日午前七時。在斗六公園運動場舉行。是日並擬授與式。□故各團員。熱心練習。

社會教育

斗六郡訂來十五日午前九時三十分。於斗六公學校。召集各街庄助役。社會教育係。小公學校長。及部落振興會長。其他社會教育關係職員。擬開社會教育研究會。有關習生之實習。參觀授業。研究發表。協議事項等。豫想頗盛會云。

嘉義

翌早斃命

既報嘉義市北門町自動車南五五二號。去八日午後四十分頃。由運轉手林□子貫。年二十三運轉。至市內榮町三丁目嘉義雜貨店前。碾傷同市元町人伊東清吉。年六十七。入同生病院治。越九日午前一時頃死亡。

決議解散

嘉義蒸竹材株式會社。因資本欠之匱乏。所入不供所出。今回株主總會。決議解散云。

新豐

堆肥競技

新豐郡仁德庄役場。爲獎勵庄內堆肥本質向上。特開堆肥製造競技會。其審查分三次。第一回本月六日至十日。二回準備審查一月十三日至十六日。本審查二月十一日至十五日。審查員由郡派遣。參□員八甲。關仁甫。□仁。□□廟。□子頂。劑稽所。大潭等。

開役員會

新豐郡關仁信用組合。□於最近金融之趨勢。秉承當局低利政策。日前開役員會。決定降減存款及借款利息。而該組員從來農業倉庫證券擔保之借款。因銀行降利。□多對銀行融通。今回該組。特降利率。獎勵其利用組合。又自八日起四日間。於區域內之大潭。媽祖廟。崙子頂等處。選舉總代員云。

詩壇

次希祖詞友六秩自壽韻　謝□五

是翁豬豐業。如昨少年場。舊雨聯牀傾。青雲得路揚。鬢花搔髮短。祝酒引杯長。世事今翻異。何須感滄桑。

○

笨政嚴進貶。寡嫌案牘勞。情惟分曲直。勢不避權豪。秋月心同潔。陽春調自高。狂瀾資倒挽。莫漫任滔々。

○

彌老彌篤。詩書寄此生。蒙童沾雨化。篇幅利風行。品學陶元亮。文追陸士衡。尚欣存碩果。珍重故人情。

○

鷗盟牛耳執。風雅托桑梓。奉運逢三祝。乾綱重□常。笑余磨不磷。俾南爛而昌。壽世綿吾道。同存一瓣香。

○

風騷同結契。談笑案群英。負郤詩家債。浪激付用名。佳章吮古調。碩望萃光聲。花甲逢周日。讀□致壽觥。

○

介肩多墨客。摭詞祝齒齡。吟爽欣稱兕。佛契廣集鶴。壯懷何所恨。素志若爲酬。蘭桂增前秀。悠然大白浮。

小說 偵探案（譯） 全家被殺（三）

命先奎二人之行狀。一日日幸太。年二十六。爲印刷手技術頗熟。品行稍劣。每月由主人領工金。悉數浪費於吉原。嘗有某所娼妓。娟之也。所謂醜中無獨鍾者。如浪花節消光一等。皆聞歌一好色之徒也。且也被害者之井之妻阿情。其年齡既多於其夫。徐牛老。猶存風韻。無欲以容色時人。傳流服務。堅有有可人。在店接應顧客。貝有可人意見而裝。許多姑娘。有詞挑撥。眉目傳情。勵人心意。不知其識理郎。已有若干人。幸太寢處於其樓中。亦以風流自命兩人情意投合。阿惜每於店門閉後。陶目夜埽。與幸太歡天說地。姿更入夜。尚忘歸裡。時復邏那年少職工。出門買取餅餌。孤男寡女。其做狀必有不可問者。即一不良之婦也。又年少職工。白上田金次郎年十八。乃一商村漢。質鋼朴拙。智識低下。不能作此惡夢大事者。阿情之夫勞之助。自是年來間。擬招□使喚習斯。殆成金身不遂。優此女性。不能日理店務。一切委阿惜措理。阿惜□亦有些手腕。以無參赴不遺餘力。善□維其生計。能溫飽。然知阿惜之行爲者。皆以爲此夫之委作。非起於他人。乃由於阿惜。第一嫌疑。當係幸太。據調查報。如此。因於素深乎內。[illegible]

[illegible]

雜件

漢文臺日案內

毛織物大廉賣

國寶・家寶

子孫鹵是周代的國寶、貴重已極、鹵之蓋內鑄着銘字曰「子子孫孫永寶用」、味の素是現代之家寶、甚是貴重一、經用過之人、皆謂子子孫孫永寶用

該味の素眞人人必備之物也

□□精巧 あ味の素と（登錄商標）

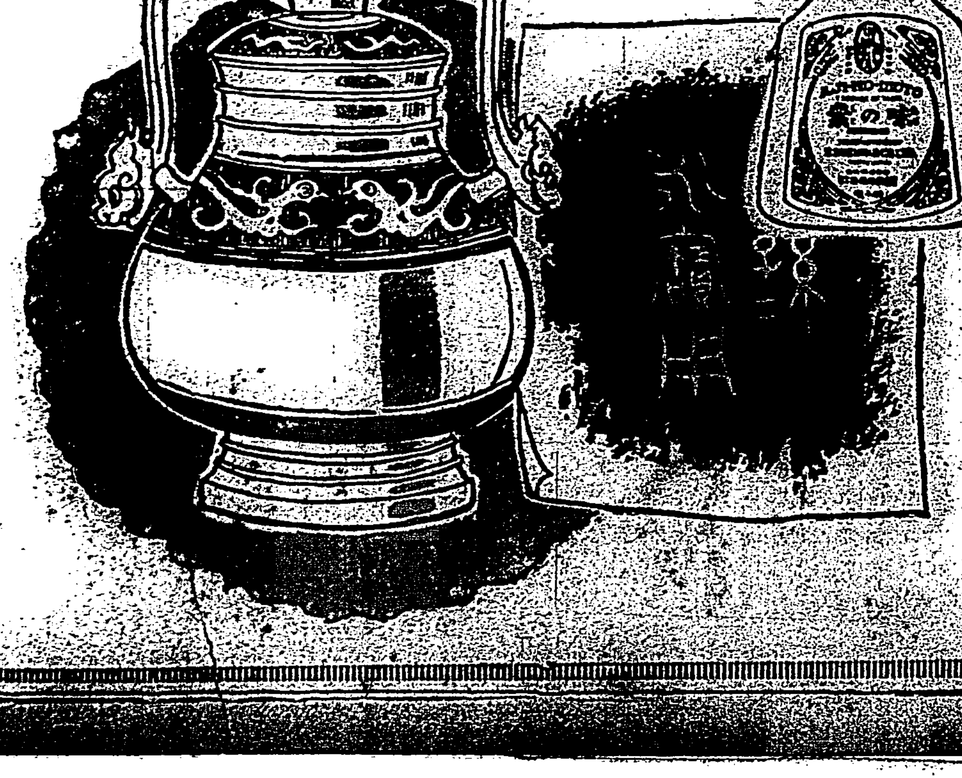

宮內省御用達　味の素本舖　株式會社鈴木商店

(12—137)